

SEGRE

Suplement

Cultura

Segona entrega del suplement cultural DIS de SEGRE, aquest mes dedicat a la crònica negra.



PANORAMA | pàg. 18

El tribunal no aplicarà la 'doctrina Botín' i la infanta Cristina s'asseurà al banc dels acusats pel 'cas Nóos'

Suplement

Esport Base

Totes les categories de l'esport base i escolar de les comarques de Lleida.



DISSABTE 30
DE GENER DE 2016
Número 12.211 · Any XXXV
1,30 €

www.segre.com



NO HI VA HAVER DANYS PERSONALS, JA QUE LA ZONA ES VA DESALLOTJAR A PRIMERA HORA DEL MATÍ

El campanar de Rosselló cau després de 15 dies d'esquerdes

Evacuats || Dos famílies que viuen a les cases properes van ser reubicades en altres pisos ja abans de l'ensorrament

Església || Data del 1760 i el 1990 es va fer la torre més alta, possible causa del sinistre que estudia el bisbat

Ajuntament || Va advertir dels danys i la diòcesi va encarregar un estudi per reparar-los que arriba tard

ÉS NOTÍCIA | 3-4

Experts decidiran sobre els carrers franquistes

LLEIDA | 7

Proposen fusionar les DO Garrigues i Siurana

ECONOMIA | 22

Una foto viral del xoc de la Seu indigna la família de la jove morta en accident

COMARQUES | 15



descobreix
l'ortodòncia invisible

primera consulta, estudi d'ortodòncia i diagnòstic gratuïts

informa't tel. 973 714 453

c. pons i arola, 3 1r 2a · 25240 Linyola www.dentalinyola.com



OBRIM ELS DISSABTES

Treballem amb mútues

DENTAL LINYOLA
clínica dental



El campanar de l'església de Rosselló es va esfondrar ahir al matí, dos setmanes després que s'hi detectessin esquerdes. Davant els indicis de caiguda imminent, l'ajuntament va desallotjar la zona hores abans que la torre s'enfonsés i danyés dos habitatges propers. Vuit persones van haver de ser desallotjades, però no hi va haver danys personals.

MUNICIPIS SINISTRE

El campanar de Rosselló s'esfondra, danya dos cases i desallotgen vuit veïns

S'enfonsa dos setmanes després que hi detectessin esquerdes i tanquessin l'entorn

R. RAMÍREZ

| ROSELLÓ | Pedres al peu del campanar de l'església de Sant Pere van fer saltar ahir les alarmes a Rosselló cap a les nou del matí. Una pesava més de vint quilos i s'havien després de la torre, on havien detectat profundes esquerdes feia unes dos setmanes (vegeu la pàgina 4). Aquests indicis de risc van portar l'ajuntament a desallotjar la zona i a resituar en pisos del municipi vuit veïns, membres de dos famílies que habitaven les cases més properes al temple. Cap a les 11.15, la torre es va enfonsar. Va arrossegar part de la façana i la coberta del temple, l'interior del qual va quedar cobert de runa, va danyar els dos habitatges desallotjats i va provocar una fuga en una canonada de gas.

La major part del poble va escoltar el terrabastall, men-

MISSA DIUMENGE

L'església va acollir misses fins diumenge passat, quan ja s'havien trobat les esquerdes

tre un núvol de pols va cobrir la plaça de l'Església i carrers propers. "Em van trucar perquè anés a casa a agafar allò imprescindible", va explicar un dels desallotjats. "Vaig sentir caure la torre quan era al pis on ens van allotjar", va afegir. Testimonis o no del succés, tots van poder veure la caiguda del campanar, registrada en vídeo amb telèfons mòbils i difosa a través d'aplicacions de missatgeria i xarxes socials. Bombers, Mossos i el SEM es van desplaçar al lloc dels fets, si bé no hi va haver víctimes i la fuga de gas va quedar controlada poc després.

La retirada de runa es va iniciar al migdia i es va prolongar durant la resta de la jornada. L'església va quedar acordonada i els desallotjats van poder tornar a la nit a les seues cases, després d'una inspecció que va constatar que no hi havia danys estructurals. Ningú esperava aquest desenllaç en tan poc temps des de l'aparició de les esquerdes. L'ajuntament havia tancat l'entorn de la torre davant el temor que caiguessin fragments sobre persones a la plaça. Nens jugaven fora de la tanca el dia abans i l'església ha-

L'ENSORRAMENT DEL CAMPANAR, EN IMATGES



Seqüència d'imatges de l'enfonsament de la torre del campanar de l'església de Rosselló, que va danyar habitatges propers.

LEONARD DELSHAMS



Els treballs per retirar la runa del campanar i part de la façana de l'església després de l'ensorrament.

LA CRONOLOGIA

14

GENER

És la data en què, segons el bisbat, van rebre l'avís sobre l'existència d'esquerdes al campanar de l'església.

22

GENER

Un arquitecte inicia l'estudi del campanar. Segons el bisbat, "no es preveia la possibilitat d'un ensorrament tan imminent".

29

GENER

El campanar s'esfondra hores després que l'ajuntament desallotgés la zona i resitués els habitants de cases properes.

Danys a habitatges

■ Fonts del bisbat van apuntar que la diòcesi es farà càrrec de reparar els danys a habitatges.

Un temple barroc del 1760

■ L'església de Sant Pere, barroca, es va començar a construir el 1757 i es va inaugurar el 1760.

via acollit misses fins diumenge passat, segons el rector, Josep Maria Escorihuela. L'alcalde, Josep Abad, va explicar que havien comunicat de manera urgent l'existència d'esquerdes al bisbat de Lleida, titular de

l'església, i que, des d'aleshores, van inspeccionar cada dia la torre a la recerca d'indicis de risc. Per la seua part, Víctor Espinosa, rector i canceller del bisbat, va explicar que van encarregar un informe dels desperfectes

i un projecte per consolidar el campanar. No obstant, es va esfondrar abans que tinguessin una proposta de rehabilitació sobre la taula. "Ara caldrà estudiar opcions de reconstrucció i com finançar les obres", va dir.

La notícia, a Lleida TV

SEGRE plus

Vegeu el vídeo al mòbil amb el codi.



MUNICIPIS SINISTRE

LEONARD DELSHAMS

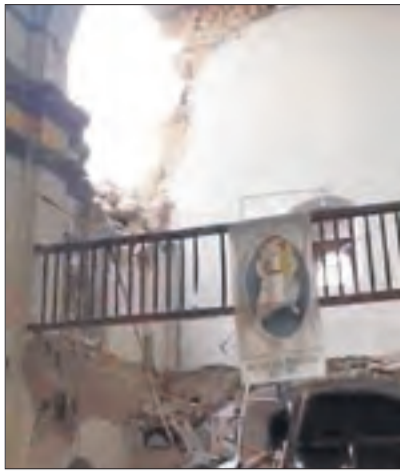

Operaris van recuperar les campanes entre la runa.

Seqüència de l'interior de l'església, coberta de runa a l'enfonsar-se part de la coberta amb la torre.

LEONARD DELSHAMS



El bisbe de Lleida, Salvador Giménez Valls (esquerra), amb l'alcalde, Josep Abad (dreta).



Danys en un habitatge per l'impacte de la torre al caure.



Molts veïns van anar a la plaça després de l'ensorrament.

Apunten a obres per fer la torre més alta com a causa de l'ensorrament

El bisbat estudia una modificació del 1990 com a possible motiu || El temple ha estat objecte d'altres canvis recents, com la demolició de la rectoria annexa

R. RAMÍREZ

| ROSSELLÓ | El campanar que va caure ahir a Rosselló era més alt que el que es va inaugurar al segle XVIII. Una reforma l'any 1990 el va coronar amb un nou cos de formigó armat "per donar-li més alçada", segons consta a l'inventari de patrimoni arquitectònic de la Generalitat.

Aquesta modificació és una de les possibilitats que estudia el bisbat de Lleida per explicar l'ensorrament. El rector de Rosselló i canceller de la diòcesi, Víctor Espinosa, va apuntar ahir que la incorporació de pes addicional a la torre podria haver fet cedir els fonaments.

Ni el bisbat ni l'ajuntament no tenen encara conclusions definitives pel que fa a les causes de l'ensorrament. L'arquitecte contractat per la diòcesi per avaluar els problemes del campanar no havia conclòs la investigació quan es va produir l'enfonsament. Les obres del 1990 per fer més alt el campanar no són l'única modificació recent que ha tingut l'església. A començaments de la dècada passada, en



L'església de Rosselló va ser objecte d'obres per donar alçada al campanar i fer caure la rectoria.



virtut d'un acord entre l'ajuntament i el bisbat de l'any 2000, es va demolar la rectoria annexa a la torre, en el marc d'un projecte per aclarir l'entorn del temple, declarat bé cultural d'interès local (BCIL).

El registre de la Generalitat esmenta també altres actuacions al campanar, entre els

anys 1965 i 1966, per enderrocar l'antiga cúpula de la torre i substituir-la per una altra de formigó armat, i per instal·lar tirants laterals a la part baixa de la torre. Així mateix, destaca que el temple es va construir amb pedra arenosa "que s'ha deteriorat molt a causa de la humitat del subsòl".

Després d'haver caigut el campanar, queda per determinar els danys a l'església, amb la coberta i la façana parcialment enfonsades.

Aquest fet obligarà a traslladar les misses a un local de la parròquia. El bisbe preveu oficiar-hi una cerimònia aquesta mateixa tarda.

REACCIONS

L'ajuntament i el bisbat de Lleida



«Van prendre precaucions quan vam detectar les esquerdes, però ningú s'esperava que hi hagués un ensorrament en tan poc temps.»

JOSEP ABAD
ALCALDE DE ROSSELLÓ



«Estic preocupat pels danys materials, però també content perquè l'ensorrament no ha provocat desgràcies personals.»

SALVADOR GIMÉNEZ VALLS
BISBE DE LLEIDA



JUAN CAL
LA PEIXERA



Correu electrònic: jcal@segre.com · Twitter: @jcalsegrecom · Facebook: www.facebook.com/juanca1/

Res no s'accelera

RES NO S'ATURA, insisteix el Govern, insisteixen els partits de Junts pel Sí, per a desesperació de la CUP que insisteix en la necessitat que hi hagi gestos, actes i no meres declaracions en un procés que s'ha tornat d'aire contingut, de formes suaus, el menys conflictives i provocadores possible. Del soroll, se n'encarrega, de moment, Madrid; la vicepresidenta del Govern que insisteix a portar cada comissió consultiva, cada acte polític al Tribunal Constitucional amb l'única intenció de demostrar que tot continua viu i que és necessari a Espanya un Govern fort per frenar els independentistes. Crida l'atenció, encara que ja ho digué el president Puigdemont en els seus primers dies de mandat, aquest canvi de to de l'activitat del Govern, de Junts pel Sí i de les entitats independentistes – que també han posat sordina a la seua activitat pública– perquè indica un nou estil, una certa voluntat d'acabar amb els temors dels ciutadans que, encara essent simpatitzants del procés, es van espantar en el moment que aquest va prendre una velocitat excessiva, vertiginosa. Hi ha qui està convençut que



Hi ha qui pensa que la independència és avui o mai i que s'aconsegueix després d'un parell de manifestacions a la Diagonal

la independència és avui o no serà mai i que s'obté després d'un parell de *performances* a la Diagonal o a l'AP-7, dit sigui amb tot el respecte per a qui és capaç de mobilitzar centenars de milers de ciutadans. Però un canvi jurídic tan radical només és possible –que encara està per demostrar-se– amb una base social superior al 47,8 per cent i amb acords similars als d'Escòcia o de Mont-real, països que haurien de ser la referència del procés català.



JORGE SOLER
AUSCULTANT

Cost d'oportunitat

TENIR PRESENT el cost d'oportunitat és ben important socialment perquè incorpora a l'anàlisi de la gestió no solament el preu directe de les accions que es fan, sinó que afegeix justament el contrari, el cost de tot allò que no es realitza. Dit d'una altra manera molt senzilla, si diumenge decideixes anar a la platja, renuncijs a la muntanya, perquè als dos llocs ara no es pot viatjar. I encara que enfocat així pugui semblar una trivialitat, en política no ho és gens. El cost depèn clarament dels objectius i especialment quan els recursos són limitats. Si la prioritat és fer una cosa, deixa sense opció fer una altra. Si les accions del govern es dediquen a les mateixes qüestions de sempre, no podem esperar resultats diferents dels que ja teníem. En aquest sentit, si escoltem les entrevistes d'actualitat, sentirem continuadament com alguns no tenen altra justificació que el pressupost és el que és, i que la solució és duplicar estructures i comissions d'Afers exteriors. Doncs no. Si ho portem novament a l'economia de casa, tothom sap que no pot dedicar tot el temps del món a queixar-se i no actuar.

Els ciutadans en el seu dia a dia no malgasten els seus diners. En conseqüència, l'activitat política hauria de ser exemplar. I justament el bon exemple no és el que succeeix des de fa temps, on la culpa sempre és dels altres i, en lloc de destinar bons negociadors que arribin a acords amb el govern d'Espanya per reclamar la millora per a tots els catalans, es passen el dia estimulant les continuades fuites de diners i no destinen el temps que cal a fer que la millora de tots es produeixi. Cal dir no a pagar ambaixades i a malgastar enviant estèrils missatges internacionals.

L'assumpte és que tots hauríem d'estar totalment centrats a no perdre més oportunitats de les que continuadament hem estat perdent. És obligat actuar per aconseguir una reactivació de l'economia, per reforçar les polítiques socials i per regenerar el sistema polític. Però per això cal destinar temps i accions a fer-ho possible. Indubtablement hem de millorar el finançament, sempre amb molt diàleg i consens, i establint una organització que pivoti en el benefici de tots, mai en interessos particulars.

SEGRE

DIARI SEGRE SLU

Robert Serentill Utgés
president.

Juan Cal Sánchez
director executiu.

Santiago Costa Miranda
director de redacció.

Joan Miras Muntadas,
Anna Gómez i Marsol
i **Glòria Farré Lorente** subdirectors.

José Carlos Miranda Ester
i **Joan Martí Alegret** redactors en cap.

Seccions: Leonard Delshams Valdés (fotografia), Anna Barcala Sirvent (disseny), José Carlos Monge Clemente (esports), Josep Grau Santesmasses (societat), Eva Martínez Muruaga (economia), Helena Culleré García (comarques) i Carles Díaz Perera (segre.com). Responsable de Cercle i secretària de redacció: Maria Terré i Guillaumet.

EDITORIAL

www.segre.com redaccio@segre.com

L'esfondrament de Rosselló

Hi va haver molta sort ahir a Rosselló i, afortunadament, l'espectacular ensorrament del campanar de l'església de Sant Pere no va provocar desgràcies personals, malgrat que hauria pogut produir-se una autèntica tragèdia, si la caiguda del campanar s'hagués produït en un altre moment. Ahir hi va haver temps per buidar la plaça, desallotjar els veïns de les cases veïnes i fins i tot gravar l'ensorrament, però no és el més aconsellable confiar exclusivament en la sort o en la bona providència i, en vista dels fets, cal pensar que a Rosselló no s'han fet les coses amb la prudència i el rigor requerits. El primer que sorprèn és que no s'hagués advertit del perill d'ensorrament de l'església i que no s'haguessin pres les mesures pertinents. S'havia advertit l'existència d'una esquerda la qual s'havia comunicat al bisbat, que va enviar un arquitecte que estava estudiant la situació, però que de moment no havia adoptat cap mesura preventiva. Crida l'atenció que l'església seguís oberta al culte i que fins ahir al matí, quan es va desprendre una placa, no s'advertís del perill imminent que es va concretar hores després, i encara que és prematur extreure conclusions, també és insòlit que s'hagués elevat la torre del campanar o que una casa contigua s'hagués enderrocada sense comprovar si es veia afectada l'estabilitat de l'edifici. És matèria perquè l'analitzin els experts, però el cas és que no s'ha actuat amb eficiència i que el campanar s'ha esfondrat. Que serveixi d'avertència per vigilar i actuar en casos similars que poden repetir-se en altres localitats.

Seguirà al banc dels acusats

L'Audiència de Palma ho ha deixat clar: la infanta Cristina haurà d'asseure's al banc dels acusats i afrontar les seues responsabilitats com a presumpta cooperadora en dos delictes fiscals comesos pel seu marit. No se li aplica la denominada *doctrina Botín* malgrat els esforços dels seus defensors, de l'Advocacia de l'Estat i fins i tot de la Fiscalia. La seua exoneració hauria resultat sospitosa i ara té l'oportunitat de defensar-se en el mateix judici que afronta el seu marit.

Antonio Herrera Dorado gerent d'impressió.

Josep Pon i Botarda cap de publicitat.

Eva Miranda i Cos cap d'administració.

Rosa Reig Crusells cap de relacions externes.

Carles Duran Codina cap de producció.

Joan Clivillé Figueras cap de manteniment.

Ferran Perdrix Sapiña cap de R+D.

Redacció, administració i publicitat: Carrer del Riu, 6. 25007 Lleida.

Tel. 973 248 000. Tel. Club del Subscriptor 973 248 008. Fax redacció:

973 246 031. Fax publicitat: 973 229 076. Fax administració: 973 224 688.

Ap. de correus: 543.

Planta d'impressió: Carrer de la Premsa, 2. 25660 Alcoletge. Tel. 973 196 600.

Fax: 973 197 001.

Delegacions: LA SEU D'URGELL. Avinguda Pau Claris, 8 entresòl. Tel. 973

360 202. TÀRRAGA. Xavier Santesmasses (delegat). Governador Padules, 2.

Tel. 973 310 414. MOLLERUSSA. Avinguda del Canal, 7. Tel. 973 603 772.

Dipòsit legal: L-1057-1997.

VOX POPULI

Marta @hazemarta

«RT @mgruas: El patrimoni ens cau a sobre. Rosselló.»

J. A. Martínez @J.A.Martínez

«L'església és la de Sant Pere, però el poble es diu Rosselló, que Antena 3 està a punt de culpar l'independentisme.»

Cristina Pardo @cristina_pardo

«Rajoy: "Camps, estaré sempre amb tu". Rajoy: "Rita, ets la millor". Rajoy: "T'estimo, Alfonso, cony." Rajoy: "A la infanta li anirà bé".»

El imbècil @Imbecilismo

«A la infanta Cristina li han aplicat la doctrina Fernando Torres i seguirà al banc.»

La lluna_la pruna @LaLluna_LaPruna

«Lleida mantindrà carrers franquistes amb vots a favor de PSC, C's i PP i l'abstenció de CiU.»

Esther#ensvolemVIVES @estherlleida

«El regidor del PP de Lleida diu que eliminar els noms franquistes dels carrers és sectari i antidemocràtic. Sense paraules.»

Josep Abad

«Quan hem vist despreniments hem desallotjat els veïns de les cases properes i els hem portat a pisos del poble»



Alcalde de Rosselló, on ahir es va ensorrar una església

RAMON CAMATS || CAVE CANEM

Correu electrònic: ramoncamatsguardia@gmail.com · Blog: <http://rcamats.wordpress.com> · Facebook: <https://www.facebook.com/ramon.camats>

Crim i càstig

Jo no sóc ni em sento culpable de res. Al capdavant no era pas un líder responsable, sinó únicament un soldat que obeïa ordres". La frase resumeix la línia de defensa que féu servir, durant els quatre mesos del seu judici, l'oficial nazi Adolf Eichmann, responsable de la logística del transport i distribució dels jueus d'Europa als camps d'extermini per ser executats. Eichmann, en acabar la Segona Guerra Mundial, va escapar a Argentina, on vivia amb la seva família, fins que fou segrestat pel servei secret israelià l'any 1960. Traslladat a Israel, va ser jutjat, condemnat a mort i executat per crims contra la humanitat.

Dimecres passat, durant la celebració de la Xoà (holocaust jueu), que coincideix amb el 71 aniversari de l'alliberament del camp d'Auschwitz, l'actual president d'Israel, Reuven Rivlin, va donar a conèixer una carta escrita a mà pel mateix Eichmann, on aquest demanava clemència i reiterava que ell no era més que un funcionari de baix nivell que no mereixia ser castigat pels crims dels superiors que li donaven ordres. També es va fer públic per primer cop un telegrama de la seva dona, Vera Eichmann,



Tal com la teva espasa ha deixat dones sense els seus fills, així la teva mare es quedarà sense fills

hmann, a qui aleshores era president de l'estat d'Israel, Yitshaq ben Tseví: "Com a dona i mare de quatre fills, demano que perdoneu la vida del meu marit". El telegrama no va obtenir resposta, però el president, en rebre'l el 31 de maig de 1962, hi va afegir una nota, en hebreu, que conté una cita de la Torà: "Però Samuel va dir: 'Tal com la teva espasa ha deixat dones sense els seus fills, així la teva mare es quedarà sense fills entre les altres dones'." Samuel 1,15:3

Em semblen tan inquietants les afirmacions del criminal Eichmann com les de l'antic president d'Israel. Eichmann s'espolsa la pròpia responsabilitat en l'extermini sistemàtic de milions de jueus dient que únicament era un manat, com si ell sols hagués estat una peça inconscient d'un mecanisme de rellogeria i no un home amb criteri moral i capacitat de decisió. Eichmann és infame. Però Yitshaq ben Tseví tampoc no és cap model: mostra el rostre més fosc dels qui, reclamant justícia i càstig per als culpables, només busquen la revenja. Hi ha molta gent, arreu, que no ha passat mai de l'antic "Ull per ull, dent per dent", i així va Palestina i així va el món.



LEONARD DELSHAMS

DISSABTE, 30 DE GENER DEL 2016

privat

Els regidors van poder dinar

Estaven contents els regidors de la Paeria perquè el ple *només* va durar sis hores i van poder dinar a la seua hora. Abans els va donar temps de parlar de laïcitat, que un regidor de C's explicués que ha fet el Camí de Sant Jaume i el ramadà, que el portaveu de la CUP explicués que el seu nom no es deu a cap sant, sinó a Pau Casals i Pablo Picasso, i que Ros digués que la carta que va rebre en què li demanaven canviar noms franquistes anava dirigida al seu antecessor Siurana.

'Trending topic' de Rosselló

L'ensorrament de l'església de Rosselló es va convertir ahir en el més vist a les xarxes i en tota una mostra de com ha canviat la comunicació. Van ser tan ràpids els missatges de mòbil que preguntaven si era veritat.

la imatge del dia

Un xoc de tres vehicles obliga a tallar Ronda

Una aparatosa col·lisió entre tres cotxes va obligar a tallar ahir, a les 15.15 hores i durant més de mitja hora, el passeig de Ronda entre els carrers Humbert Torres i Rovira Roure.

l'ascensor



Jaume Saltó

Nou president de Pimec Lleida, que haurà d'ajudar les petites i mitjanes empreses a recuperar-se després de la recessió econòmica.



Eduard Abella

Primer any del nou president del club esportiu i social Sícoris de Lleida, que tanca l'exercici amb beneficis i anunciant inversions.



Salvador Giménez

El bisbat de Lleida, que dirigeix, hauria d'haver estat més diligent a tancar i controlar l'església de Rosselló després de dos setmanes d'esquerdes.



Cristina de Borbó

La infanta s'asseurà al banc dels acusats pel *cas Nóos* a l'haver desestimada l'Audiència de Palma la seua sol·licitud d'aplicar-li la *doctrina Botín*.



IMPLANT DENTAL
390€

- IMPLANTS I DENTS FIXES EN **1 DIA**
- IMPLANTS **SENSE OS** (ZIGOMÀTICS)
- SOLUCIONEM EL **100%** DELS CASOS
- TREBALLEM AMB SOLUCIONS DE MÀXIMA **ESTÈTICA I QUALITAT**