

pla especial per a la segona ampliació de l'abocador industrial d'Alier SA

memòria

Objecte d'aquest document:

L'ampliació de l'abocador industrial de la paperera d'Alier SA

polígon	501	parcel·la	3
població	ROSSELLÓ	codi postal	25124
ref. cadastral	25232A501000030000EL		

Alier és una fàbrica de paper ubicada, des de fa més de 50 anys, en el Polígon Industrial de Rosselló. Explota un abocador privat en la Costa dels Carros en el que diposita el residu de l'activitat. Ara té la necessitat d'ampliar el seu abocador i per aquesta raó ha comprat els terrenys adjacents a l'explotació actual.

Promotor/s:

	ALIER S.A.	nif	A08031544
amb domicili a:			
adreça	DIPUTACIÓ	num.	238 5è 8a
municipi	BARCELONA	codi postal	08007
I en el seu nom	ENRIQUE NAVARRETE NAVARRO	nif	19436554J

Redactor/s:

JOSEP COTS MASANA

titulació	dr. enginyer industrial	col·legiat num	1203
adreça	SERRA D'ALMENARA	num. parcel·la	8
municipi	LLEIDA	codi postal	25006

pla especial per a la segona ampliació de l'abocador industrial d'alier sa

memòria

Abocador actual:

L'abocador actual per a "residus industrials no especials" està situat a uns dos quilometres al nord-oest de la població de Rosselló a la "Costa dels Carros" i "La Serra".

A la Costa dels Carros hi ha l'accés, la fossa de lixiviats i la pressa, però la part on s'acumula el residu es a la part alta del Camí dels Carros, denominada "La Serra".

EL primer abocador, originàriament estava ubicat en dues finques que denominarem A i B. A la finca "A", a cavall de la Costa dels Carros i La Serra, amb una superfície de 25.424,40 m². La finca "B", totalment a la Serra, amb una superfície de 55.847,60 m², (superfícies segons plànols 3 del projecte de primera ampliació de l'abocador industrial – reforma 1999). Aquest primer abocador està aprovat per MEDI AMBIENT en data 9 de setembre de 1996 i codi E-238.96, segons documentació annexa.

Al mes d'agost del 1998, Alier havia comprat una finca adjacent a les finques A i B, situada a l'est i veïna longitudinalment al abocador inicial, i CCAE SL va redactar el projecte de la primera ampliació d'aquest abocador industrial. La finca objecte de la primera ampliació, l'anomenarem C, te una superfície de 40.697,90 m², amb unes característiques de climatologia, vegetació i paisatge similars. Aquesta ampliació està aprovada per MEDI AMBIENT en data 5 de febrer del 2008 i mateix codi E-238.96, segons documentació annexa.

Les superfícies esmentades corresponen al total de la finca, en la que hi ha l'abocador, camins i instal·lacions annexes.

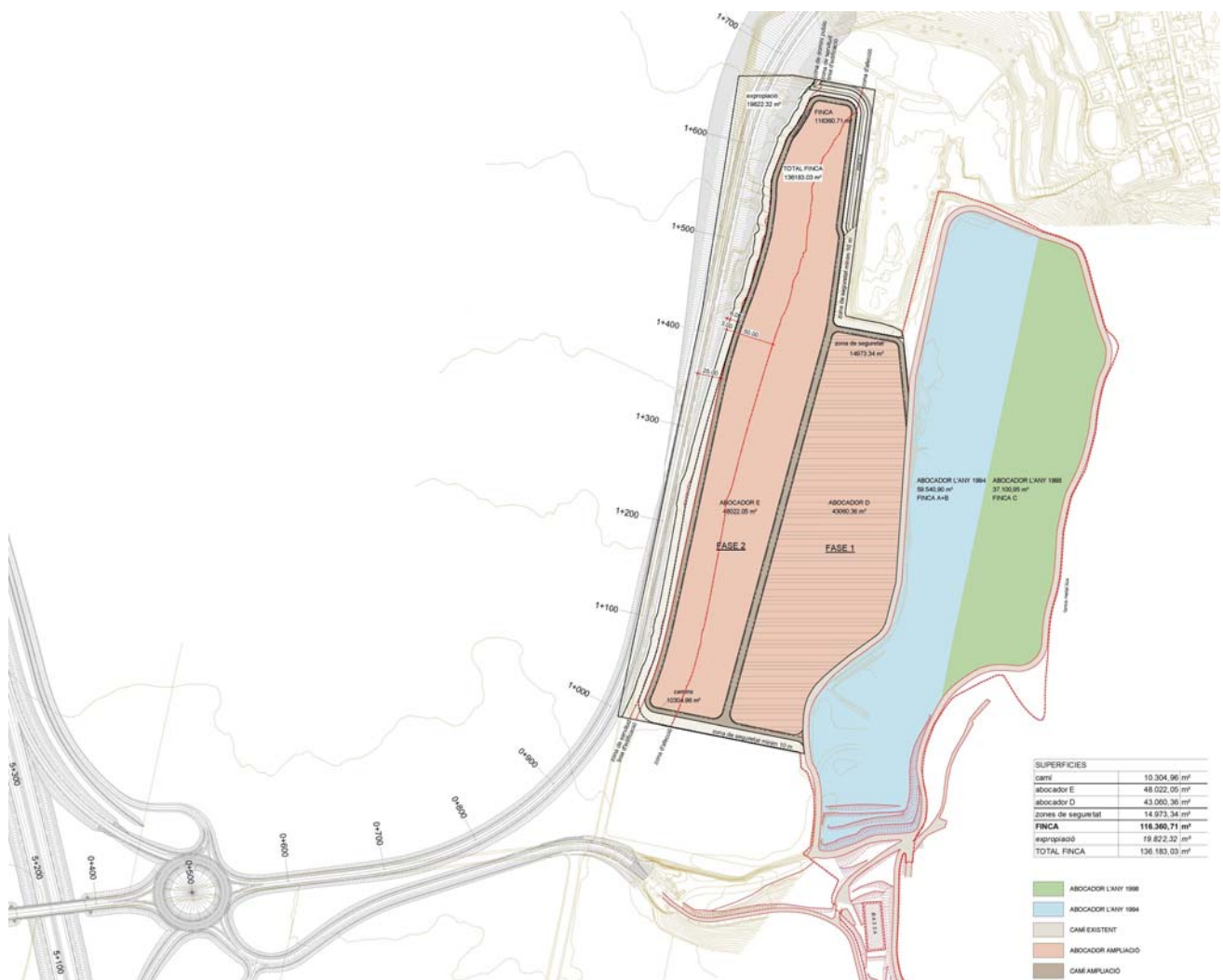

pla especial per a la segona ampliació de l'abocador industrial d'alier sa

memòria

Finca objecte del projecte d'ampliació

A l'oest de les finques A+B, veïna longitudinalment, Alier ha comprat uns terrenys d'una superfície de 131.510 m², segons cadastre, 131.540 m² segons dades registrals, 136.183,05 m², segons aixecament topogràfic i 13,8ha segons autorització ambiental. Es considera la superfície definida en l'aixecament topogràfic.

Es tracta d'una única parcel·la de 675m de llargària per una amplària màxima de 240m, situada en el límit oest del terme municipal de Rosselló. Al nord de la finca s'estreny quedant una amplada de 140m, separant-se dels terrenys de l'abocador actual, quedant una finca de propietat municipal entre ambdós terrenys.

El terreny es situa en la part alta de la serra i es pràcticament pla, exceptuant la part de terreny nord descrita anteriorment, en la que s'ha extret graves, quedant a cota -7m respecte l'altiplà . Originàriament es destinava a cultius de secà, actualment està erm.

El terreny està afectat pel pas de la carretera d'enllaç entre l'autovia A-14 i l'A-2. La superfície del terreny afectat per la nova carretera és 19.822,32 segons aixecament topogràfic. El projecte de la nova carretera contempla el pas elevat respecte el terreny natural en el tram sud-oest del terreny i en trinxera en el nord-oest, per tant, ha de contemplar el moviment de terres per l'execució de les trinxeres, deixant el terreny no expropiat a cota del nivell original.

Extracció d'àrids:

En data març del 1998, l'aleshores propietari del terreny – Hormigones Uniland SA - va sol·licitar autorització per a l'extracció d'àrids en el terreny en el que es projecta aquesta ampliació. Autoritzant-ne l'activitat en resolució de la Direcció General de Qualitat Ambiental del 16 de setembre del 2008.

Posteriorment es va transmetre la finca amb la corresponent autorització de l'activitat a Alier SA. Així es que el projecte d'abocador parteix d'un terreny amb la cubeta ja excavada, amb talussos de 60° i 70° i una fondària mitja de 9,00m.

pla especial per a la segona ampliació de l'abocador industrial d'alier sa

memòria

Dades urbanístiques		
	Abocador actual	Segona ampliació
Planejament vigent	Pla d'Ordenació Urbanística Municipal de Rosselló	
Classificació del sol	Sòl no urbanitzable	Sòl no urbanitzable
Qualificació del sol	Sistema de Serveis Tècnics, clau T	Protecció agrícola de secà, clau NU 2
Usos admesos (POUM)	Infraestructures	Equipaments d'interès públic
Usos admesos (DL 1/2005)		Tractament de residus (art. 47.4.d)

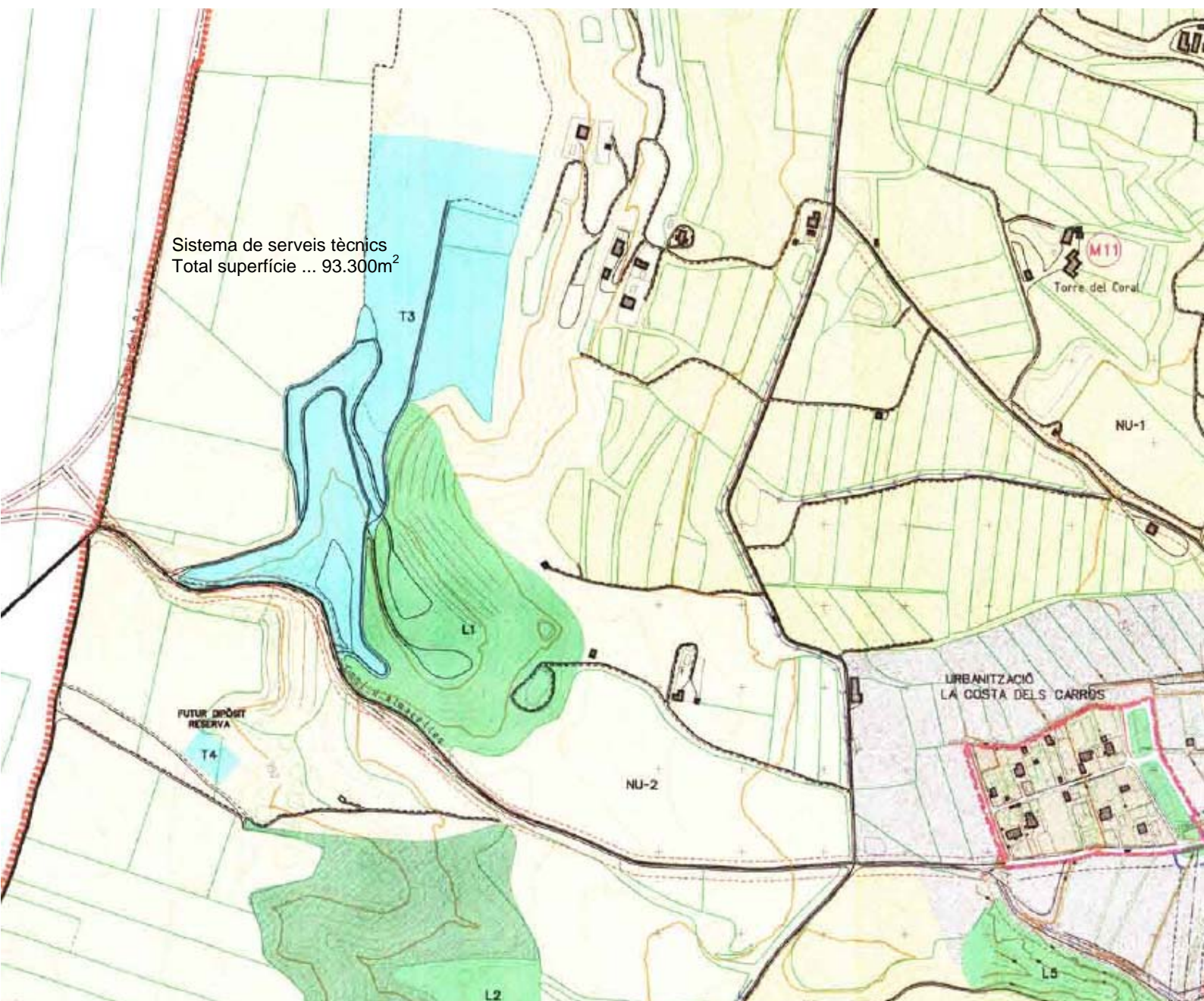

pla especial per a la segona ampliació de l'abocador industrial d'alier sa

memòria

Pla Territorial de Ponent		
	Abocador actual	Segona ampliació
Categories del sol	Sol de protecció especial	
	Sol de valor natural i de connexió	

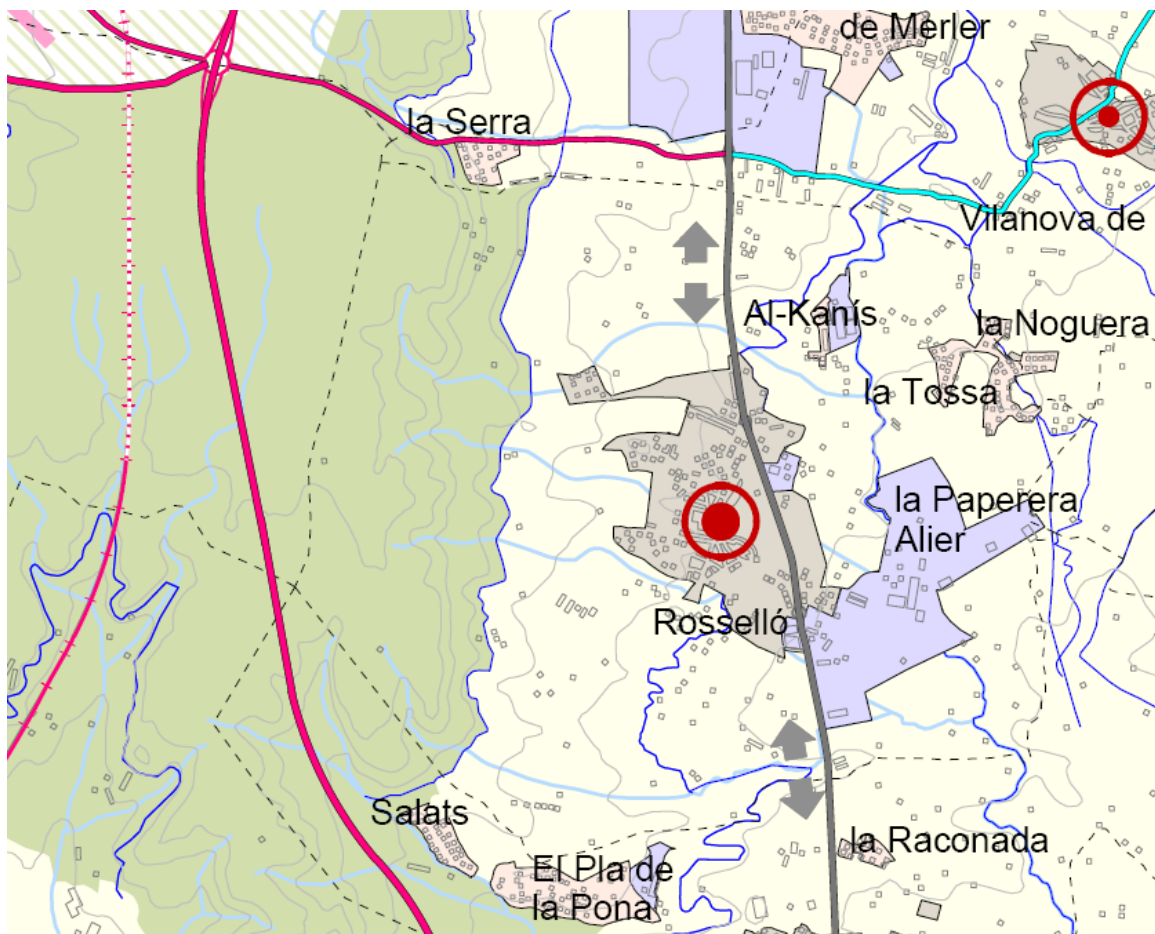

Els terrenys on se situarà l'abocador estan classificats, pel PTPP, com a "sistema d'espais oberts" del tipus "sòl de protecció especial de valor natural i connexió".

Aquest tipus de sòl inclou aquells espais en què concorren valors que justifiquen un grau de protecció altament restrictiu de les possibilitats de transformacions que els poguessin afectar. Comprèn aquells sòls que formen part d'àmbits de protecció establerts en la normativa sectorial – com el Pla d'espais d'interès natural (PEIN) i la Xarxa Natura 2000 – i aquells que el Pla considera que cal preservar pel seu valor com a peces i connectors d'interès natural i també per la seva funció específica en l'equilibri mediambiental.

En relació a les actuacions que es poden autoritzar en sòl de protecció especial està sotmeses a un règim especial de protecció en el que seran incompatibles totes aquelles actuacions d'edificació o de transformació de sòl que puguin afectar de forma clara els valors que motiven la protecció especial.

L'àmbit del projecte d'ampliació de l'abocador no es troba inclòs com PEIN ni en la Xarxa Natura 2000, però el pla considera que es tracta d'un "sòl de protecció especial" pel seu valor com a peces i connectors d'interès natural i també per la seva funció específica en l'equilibri mediambiental per les aus estèpiques i per la presència d'hàbitats de flora i vegetació d'interès comunitari (HIC) que es desenvolupen al llarg de vessant de l'altiplà, com son el habitat Matollars halonitròfils (Pegano-Salsletea) i les Bosquines i prats (Characonniren Luythium tribatreatrum).

pla especial per a la segona ampliació de l'abocador industrial d'alier sa

memòria

El projecte d'ampliació, segons l'estudi d'impacte ambiental, es respectuós i no afecta als valors de l'equilibri mediambiental de l'àrea d'implantació i molt menys als hàbitats de flora i vegetació d'interès comunitari donat que l'abocador es localitza sobre una finca afectada per l'explotació de les graves per àrids de construcció i la clausura proposada restitueix el nivell del terreny a la cota original.

L'activitat projectada es respectuosa amb el valors que disposa el planejament territorial, on es permeten les activitats extractives ja autoritzades i on l'abocador actua a mode del pla de restauració de l'explotació de les graves, caldrà però aplicar mesures compensatòries per afavorir els hàbitats i les espècies d'interès comunitari.

Marc Normatiu:

L'actuació d'aquest equipament d'interès públic en sòl no urbanitzable es permesa atenent l'article 47 del Decret Legislatiu 1/2005

4. *El sòl no urbanitzable pot ésser objecte d'actuacions específiques per a destinar-lo a les activitats o els equipaments d'interès públic que s'hagin d'emplaçar en el medi rural. A aquest efecte, són d'interès públic:*

....

- d) *Les instal·lacions i les obres necessàries per a serveis tècnics com les telecomunicacions, la infraestructura hidràulica general, les xarxes de subministrament d'energia elèctrica, d'abastament i subministrament d'aigua i de sanejament, el tractament de residus, la producció d'energia a partir de fonts renovables i les altres instal·lacions ambientals d'interès públic.*

I l'article 67 del mateix DL, modificat per la Llei 26/2009 de mesures fiscals, financeres i administratives

1. *Sens perjudici dels que es puguin aprovar en virtut de la legislació sectorial, es poden redactar plans especials urbanístics en els supòsits següents:*

...

- e) *Per a la creació de sistemes urbanístics, generals o locals, no previstos pel planejament urbanístic general o per a la modificació dels ja previstos i per tal de legitimar l'execució directa d'obres corresponents a la infraestructura del territori o als elements determinants del desenvolupament urbà, pel que fa a les infraestructures bàsiques relatives a les comunicacions terrestres, marítimes i aèries, a la infraestructura hidràulica general, a les infraestructures de gestió de residus, a l'abastament i el subministrament d'aigua, al sanejament, al sistema energètic en totes les seves modalitats, inclosa la generació, xarxes de transport i distribució, a les telecomunicacions i a la resta de sistemes urbanístics. Si la infraestructura afecta més d'un municipi o diverses classes de sòl o no està prevista pel planejament urbanístic general, la formulació i la tramitació del pla especial són preceptives, sens perjudici del que estableix la legislació sectorial.»*

pla especial per a la segona ampliació de l'abocador industrial d'alier sa

annex

S'adjunta copia de la documentació referent a permisos de l'abocador actual:

Ajuntament de Rosselló: Decret de llicència d'activitat classificada (21-04-1995)

Junta de Residus: Autorització de l'activitat (09-09-1996)

Direcció General de Qualitat Ambiental: autorització ambiental de l'adequació a la llei 3/98 de l'activitat de dipòsit controlat de residus no perillosos (21-02-2008)

Direcció General de Qualitat Ambiental: autorització ambiental per l'activitat d'extracció de graves i sorres (16-09-2008)

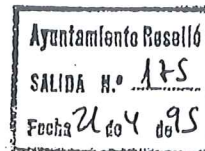

ALIER S.A.
Cami de Benavent s/n
25124.-ROSSELLO.

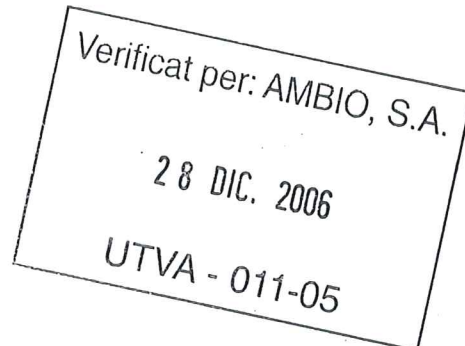

NOTIFICACIO

Per al vostre coneixement, i als efectes que corresponguin, us comunico que el senyor Alcalde-President d'aquest Ajuntament, el dia 19 d'Abril de 1995, va adoptar la següent resolució:

"DECRET DE LLICENCIA D'ACTIVITAT CLASSIFICADA.

VISTOS l'expedient instruit a l'efecte i l'informe emès per la Comissió d'Indústries i Activitats Classificades de Lleida en 29 de Març de 1995, expedient núm.455/94, en el tràmit de qualificació de la sol·licitud de llicència municipal, presentada per ALIER S.A per a l'instal·lació d'una activitat d'Abocador Industrial, situada en Costa dels Carros, Polig 1, Parcel·la 5 i 60, segons el qual es procedent de qualificar l'esmentada activitat com a Molesta, Insalubre, Nociva i Peril·losa d'acord amb l'article 2 del Reglament de 30.11.1961., i atès l'informe favorable, amb el present decret RESOLC:

Primer.- Concedir la llicència d'instal·lació de l'activitat sol·licitada, condicionada al compliment dels requisits i de les mesures correctores que s'estableixen a continuació:

a) Mesures correctores que s'assenyalen: Les assenyalades pels Tècnics Municipals i en el Projecte adjunt.

-Obtindre l'autorització de la Comissió d'Urbanisme, previament a la concessió de la Llicència Municipal.

-A la resolució d'autorització de la Junta de Residus.

-En el Planol num 6 de la Planta General, es grafia el perímetre de l'Abocador, així com la situació de la tanca perimetral obligatoria que haurà d'envoltar la instal·lació.

-Cal deixar una zona perimetral de 10 m com a mínim, lliure de qualsevol tipus de matèria combustible.

-Cal obtenir l'autorització de la Junta de Sanejament, d'abocament i tractament dels lixiviats de l'abocador i remetre una copia per a l'expedient de la Comissió Territorial.

La titulació dels tècnics que hauran de realitzar la visita de comprovació :Enginyer.

b) Requisits:

- 1.- En cap cas no es podrà començar a exercir l'activitat abans que s'hagi obtingut l'acta de comprovació favorable.
- 2.- Per obtenir aquesta acta, el peticionari haurà de sol.licitar de l'Ajuntament que faci l'oportuna visita de comprovació. S'acompanyarà a la sol.licitud una certificació del tècnic director de les obres i instal.lacions on s'especifiqui la conformitat d'aquestes amb la llicència que les ampara.
- 3.- Que, en el supòsit que, abans de sol.licitar la visita de comprovació; s'hagin de fer proves per verificar el funcionament de màquines o d'instal.lacions, el titular haurà de comunicar-ho a l'Alcaldia amb cinc dies d'antelació, explicant la durada i les mesures adoptades per garantir que aquestes proves no afectaran l'entorn ni crearan risc per a les persones ni per als bens. A la realització d'aquestes proves hi podran assistir els tècnics que l'Ajuntament desitgi.

Segon.- Aprovar la liquidació de les taxes, que pugen a pessetes. Es liquidara apart

Ho mana i signa el Sr. Alcalde, del que jo el Secretari certifico.

Contra l'anterior acord podeu interposar recurs contencios administratiu, previa comunicació a aquest organ, en el termini de dos mesos i en la forma prevista en la legislació reguladora de dita jurisdicció. Tot això sens perjudici que, si ho considereu convenient, interposeu altres recursos que cregue més oportuns. En qualsevol cas, la interposició de recursos no suspèn l'execució de l'acte administratiu.

ROSSELLO, 6 de Febrer de 1995.

El Secretari,

Verificat per: AMBIO, S.A.

28 DIC. 2006

UTVA - 011-05



Generalitat de Catalunya
 Departament de Medi Ambient
 Junta de Residus

Barcelona, 19 de setembre de 1996
 Notificació Resolució
 N/Ref.: 94/628

ALIER, S.A. Rosselló
 25 SET. 1996
 Recibí:

ALIER, SA
 C/ Afores, s/n
 25124 - ROSSELLÓ

31133 19.09.96 12:15
 Registrador General de Residus

D'acord amb l'article 58 de la Llei 30/1992 de Règim Jurídic de les Administracions Públiques i el Procediment Administratiu Comú us trametem annexa una còpia íntegra degudament diligenciada de la resolució presa pel President de la Junta de Residus el senyor Pere Macias i Arau en l'expedient de referència.

Aquesta resolució posa fi a la via administrativa, d'acord amb l'article 109.c) de la Llei 30/1992, de 26 de novembre, de règim jurídic de les administracions públiques i del procediment administratiu comú, per la qual cosa podeu interposar en contra recurs contenciós administratiu en un termini de dos mesos des de l'endemà de la rebuda de la seva notificació. Si decidiu fer-ho, és requisit que m'ho notifiqueu prèviament, d'acord amb l'article 110.3 de la Llei esmentada.

Roger Peñalver i Badia
 Cap del Departament d'Actuació Administrativa

Verificat per: AMBIO, S.A.
 28 DIC. 2006
 UTVA - 011-05



IDENTIFICACIÓ DE L'EXPEDIENT

GA
18 SET 1994

Títol: Resolució per la qual s'autoritza l'activitat de disposició del rebuig dels residus generats per l'empresa Alier, S.A. en l'abocador controlat de la Costa dels Carros, en el terme municipal de Rosselló.

Núm. d'expedient: 94/628

Assumpte: Projecte de disposició del rebuig dels residus generats per l'empresa Alier, S.A. en l'abocador controlat de la Costa dels Carros, en el terme municipal de Rosselló.

ANTECEDENTS

1. En data 9 d'agost de 1994, l'empresa ALIER, S.A, va presentar una sol.licitud demanant autorització per exercir una activitat de disposició del rebuig dels seus residus en l'abocador controlat de la Costa dels Carros, en el terme municipal de Rosselló.
2. En data 13 de juny de 1996, previs informes tècnic i jurídic favorables al projecte presentat, es va dictar proposta de resolució proposant autoritzar l'empresa ALIER, S.A l'activitat de disposició del rebuig dels seus residus en l'abocador controlat de la Costa dels Carros, en el terme municipal de Rosselló.
3. En el tràmit atorgat a l'efecte, l'empresa ALIER, S.A no ha presentat al·legacions a la proposta de resolució.

Verificat i presentat al·legacions a la
proposta per: AMBIO, S.A.
28 DIC. 2006
UTVA - 011-05

FONAMENTS DE DRET

1. Article 42.1 de la Llei 30/1992 de Règim Jurídic de les Administracions Públiques i del Procediment Administratiu Comú que disposa que l'Administració està obligada a dictar resolució expressa.
2. Article 27 del Decret Legislatiu 2/1991 pel qual es regula la refosa dels textos legals



3. Article 20.4 de la Llei 6/93, reguladora dels residus.
4. Decret 245/1993, de 14 de setembre, d'aprovació dels estatuts de la Junta de Residus.
5. Decret 142/1984, d'11 d'abril sobre desplegament parcial de la Llei 6/1983 sobre residus industrials.

RESOLUCIÓ

PRIMER.- D'acord amb el projecte presentat, autoritzar l'activitat de disposició del rebuig dels residus generats per l'empresa Alier, S.A. en l'abocador controlat de la Costa dels Carros, en el terme municipal de Rosselló.

SEGON.- Els residus a dipositar a l'abocador seran exclusivament els de la paperera Alier, S.A. de Rosselló i estaran constituïts pel rebuig dels residus inerts i no especials següents: paper i cartró no aprofitable en el procés productiu, plàstics i sorres i els fangs de la depuradora.

El contingut d'humitat dels residus que es dipositin a l'abocador no haurà de superar el 65%.

El volum del vas de l'abocador, inclosa la zona actualment en explotació, d'acord amb el projecte presentat és de 310.000 m³.

TERCER.- Aquesta autorització se subjecta a les condicions que s'assenyalen a continuació i a les consideracions tècniques recollides a l'annex adjunt.

Verificat per: AMBIO, S.A.

28 DIC. 2006

A) CONDICIONS PRÈVIES

1.- Durant el període d'explotació de l'abocador amb freqüència semestral Alier S.A. haurà d'enviar a la Junta de Residus un informe detallat de l'activitat de l'abocador durant els dos trimestres precedents. Aquest informe inclourà tots els registres indicats a l'annex adjunt.

2.- La validesa de la present autorització queda condicionada, en tot moment, al compliment de les condicions de seguretat de les instal·lacions industrials, i per tant, a la correcció de les deficiències que el Departament d'Indústria i Energia de la Generalitat de Catalunya, o bé l'entitat concessionària en que aquest delegués, pugui observar a l'hora d'emetre la certificació corresponent.

Cas de detectar-se deficiències en les condicions de seguretat industrial, la seva correcció s'ha d'ajustar als termes i terminis que el mateix Departament d'Indústria i Energia imposi.



3.- Alier S.A. abans de la comprovació final de les obres per a l'inici de l'activitat haurà de presentar a la Junta de Residus per a la seva aprovació un manual d'exploració on es detallin les tasques d'exploració indicades a l'annex adjunt.

4.- L'empresa Alier S.A., haurà d'acreditar una assegurança de responsabilitat civil, que inclogui la protecció per danys accidentals al medi ambient, per un import mínim de cinquanta milions (50.000.000.-Ptas) de pessetes.

L'empresa autoritzada haurà de presentar anualment a la Junta de Residus el rebut corresponent al pagament de la pòlissa de responsabilitat civil.

5.- Abans de la posada en activitat de l'abocador l'empresa Alier S.A. haurà de dipositar una fiança de quinze milions (15.000.000.- Ptes) de pessetes la qual s'incrementarà anualment a raó de 300 pessetes per tona de residu dipositada. La fiança constituïda s'actualitzarà d'acord amb l'índex de preus al consum per a Catalunya de l'Institut Nacional d'Estadística.

La fiança dipositada i no executada es retornarà al seu titular de la següent manera:

- 50% de la fiança un any després de l'acceptació per part de la Junta de Residus de l'execució del segellat de l'abocador.
- 50% de la fiança a la finalització del període de postclausura.

6.- Es nomenarà un director tècnic responsable de les obres de condicionament i explotació de l'abocador. S'informarà la Junta de Residus d'aquest nomenament així com de qualsevol canvi.

7.-El condicionament de l'abocador haurà de ser progressiu i abans de l'inici de l'activitat hauran d'estar realitzats tots els treballs de condicionament corresponents a la primera etapa que es compti explotar així com les obres d'infraestructura necessàries per a la correcta explotació de l'abocador.

L'inici de l'activitat requerirà la realització d'un informe per part de la Junta de Residus prèvia comprovació directa dels seus Serveis Tècnics de l'adequació de la instal·lació al projecte. Al mateix temps serà necessari que l'empresa Alier S.A. disposi de la fiança, llibre de registre, manual d'exploració, assegurança de responsabilitat civil i llicència d'activitats.

Per a cadascuna de les restants etapes, considerades aquestes com als sectors de l'abocador compresos entre dues pantalles drenants, seran necessàries les corresponents comprovacions per part de la Junta de Residus.

8.- La Junta de Residus es reserva la facultat de determinar les mesures correctores complementàries que, durant l'explotació de l'abocador, es considerin convenients per a l'adequació o millora de l'activitat.

9.- Alier S.A. tindrà informada la Junta de Residus del desenvolupament de totes les obres, en especial d'aquelles que aquesta assenyali, abans d'iniciar-les.

Verificació de l'assegurança de responsabilitat civil per: AMBIO, S.A.
28 de Dic. 2006
UTVA - 011-05



B) CONDICIONS DE CONTROL

1.- Alier S.A. haurà de realitzar obligatòriament el manteniment i control postclausura de l'abocador durant un període mínim de 10 anys segons l'indicat en el punt 8 de l'annex adjunt; a proposta raonada d'aquesta entitat la Junta de Residus podrà reduir la durada d'aquest període.

2.- A l'inici de cada any durant el període obligatori de manteniment i control postclausura de la instal·lació l'empresa Alier S.A. trametrà a la Junta de Residus un informe de síntesi de l'estat postclausura de l'abocador precisant el manteniment i controls efectuats durant l'any precedent.

3.- La Junta de Residus podrà realitzar o fer realitzar a càrrec d'Alier S.A. tota mesura correctora, manteniment, control o analítica suplementària que consideri convenient.

Si durant el període obligatori de manteniment i control postclausura s'observés una variació significativa en la qualitat de les aigües subterrànies es procedirà com indicat a la normativa vigent.

4.- Totes les despeses corresponents al manteniment i control de l'abocador durant els períodes d'explotació i postclausura correran a càrrec d'Alier S.A. i seran efectuades sota la seva responsabilitat.

5.- La Junta de Residus, un cop iniciada l'activitat, comunicarà a l'empresa Alier S.A., el programa oficial d'inspeccions.

C) CONDICIONS FINALS

1.- En cas d'incompliment del que es disposa en la present autorització, l'Administració podrà acordar les mesures que calguin, proporcionades a la situació plantejada.

2.- La validesa de la present autorització s'entén sense perjudici de la concessió de qualsevol altra que sigui necessària, dels controls que d'acord amb la normativa vigent corresponguin a altres organismes competents, de la veracitat de la documentació aportada i del compliment de totes les prescripcions contingudes en la mateixa.

3.- La gestió de la disposició dels residus en l'abocador objecte d'aquest document s'adaptarà a l'indicat en la legislació vigent, en la documentació tècnica del projecte, en el manual d'explotació, en els condicionants del present document i en les directrius que assenyalin els Serveis Tècnics i d'Inspecció de la Junta de Residus.



4.- Aquesta resolució s'entén sense perjudici de l'adaptació de l'activitat de l'empresa als programes d'actuació que, s'elaborin d'acord amb la Llei 6/1993, de 15 de juliol, reguladora dels residus.

QUART.- Notificar la present Resolució a l'interessat i a l'Ajuntament corresponent, fent menció expressa als recursos legals que es puguin interposar.

INDICACIÓ DEL RÈGIM DE RECURSOS

Aquesta resolució posa fi a la via administrativa; d'acord amb l'article 109.c) de la Llei 30/1992, de 26 de novembre, de règim jurídic de les administracions públiques i del procediment administratiu comú, per la qual cosa podeu interposar en contra recurs contenciós administratiu en un termini de dos mesos des de l'endemà de la rebuda de la seva notificació. Si decidiu fer-ho, és requisit que m'ho notifiqueu prèviament, d'acord amb l'article 110.3 de la Llei esmentada.

Barcelona, 9 de setembre de 1996

El President de la Junta de Residus

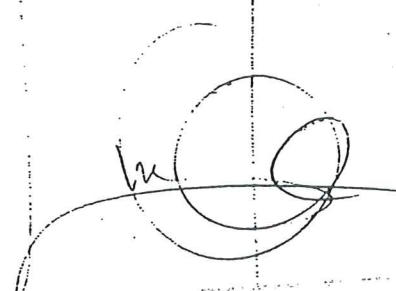

Pere Macias i Arau

Verificat per: AMBIO, S.A.
28 DIC. 2006
UTVA - 011-05

Rebut 29-2-08



Generalitat de Catalunya
Departament de Medi Ambient i Habitatge
**Direcció General
de Qualitat Ambiental**

Generalitat de Catalunya
Departament
de Medi Ambient i Habitatge
Tribunal Administratiu de Recursos
004450 27.02.2008 09:27

004450 27.02.2008 09:27

ALIER, SA
Carrer Diputació, 238 8
08007 Barcelona

EXPEDIENT:LAAD070007

TITULAR:ALIER, SA

ACTIVITAT:Annex: I Apartat:10 Subapartat: 6a .Dipòsits controlats de residus no perillosos que rebin més de 10 t/d o que tinguin una capacitat total superior a 25.000 t.

EMPLAÇAMENT: KM. 2 DEL CAMÍ D'ALMACELLES Rosselló

D'acord amb allò establert en l'article 4.2.g) del Decret 50/2005, de 29 de març, i de la forma prevista en l'article 58 de la Llei 30/1992, de 26 de novembre, de Règim Jurídic de les Administracions Públiques i del Procediment Administratiu Comú (modificada per la Llei 4/1999, de 13 de gener), us trameto, adjunta, una còpia autenticada de la Resolució del conseller de Medi Ambient i Habitatge de data 19 de desembre de 2007, per la qual s'atorga, al Sr./Sra. Enrique Navarrete Navarro en representació de l'empresa ALIER, SA l'autorització ambiental de l'adequació a la Llei 3/1998, de 27 de febrer, de l'activitat de dipòsit controlat de residus no perillosos, emplaçada a : KM. 2 DEL CAMÍ D'ALMACELLES al terme municipal de Rosselló .

Aquesta Resolució exhaureix la via administrativa, d'acord amb l'article 85 de la Llei 13/1989, de 14 de desembre, d'organització, procediment i règim jurídic de l'Administració de la Generalitat. En contra de la mateixa, podeu interposar recurs de reposició, amb caràcter potestatiu, davant el conseller de Medi Ambient i Habitatge en el termini d'un mes a comptar des del dia següent al de la seva notificació, d'acord amb els articles 116 i 117 de la Llei 30/1992, de 26 de novembre, en la redacció donada per la Llei 4/1999, de 13 de gener, o bé directament recurs contenciós administratiu davant el Tribunal Superior de justícia de Catalunya, en el termini de dos mesos a comptar des del dia següent a la notificació, d'acord amb l'article 46.1 de la Llei 29/1998, de 13 de juliol, reguladora de la jurisdicció contenciosa administrativa (BOE 167, de 14 de juliol).

El cap del servei d'Intervenció Integral d'Activitats

Emili Dragone i Vives

Barcelona, 21 de febrer de 2008



3. ALIER, SA haurà d'acreditar una assegurança de responsabilitat civil que inclogui la protecció per danys accidentals al medi ambient, per un import mínim de sis-cents un mil dotze euros amb deu cèntims (601.012,10 €).

ALIER, SA haurà de comunicar a la Agència de Residus de Catalunya el nom de la companyia asseguradora i el numero de la pòlissa i anualment s'haurà de presentar a la Agència de Residus de Catalunya el rebut corresponent al pagament de la pòlissa de responsabilitat civil.

4. Als efectes de garantir el compliment de les obligacions adquirides en relació al desenvolupament de l'activitat i en compliment de l'article 10 del Decret 1/1997, de 7 de gener, sobre la disposició del rebuig en dipòsits controlats, pels residus dipositats fins l'exercici 2006, ALIER, SA ha d'incrementar en cinquanta-dos mil dos-cents quaranta euros amb quaranta-cinc cèntims (52.240,45 €) la fiança dipositada a favor de l'Agència de Residus de Catalunya, actualment de quatre-cents quaranta-quatre mil tres-cents seixanta-quatre euros amb trenta-quatre cèntims (444.364,34 €).

Anualment s'haurà de presentar a l'Agència de Residus de Catalunya el resguard del dipòsit de l'increment de la fiança corresponent a les quantitats dipositades en dit any.

5. L'autorització ambiental atorgada es revisarà, en el termini de 8 anys, llevat que s'hi produeixin abans canvis substancials que obliguin a la tramitació d'una nova autorització o que s'incorri en algun dels supòsits de revisió anticipada recollits en l'article 67 del Decret 136/1999.

Cal notificar aquesta Resolució en la forma prevista a la Llei 30/1992, de 26 de novembre, de règim jurídic de les administracions públiques i del procediment administratiu comú, modificada per la Llei 4/1999, de 13 de gener.

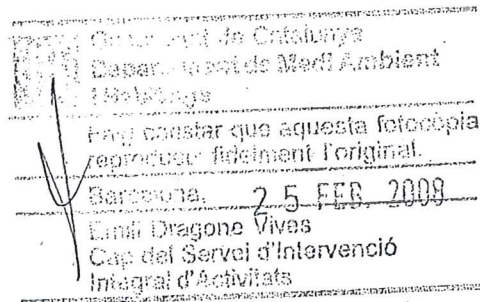

1.6 EMISSIONS A L'ATMOSFERA

Dades per focus emissor de procés	
Núm. del focus	Es comptabilitzen un total de 115 xemeneies d'extracció de
Descripció	Evacuació de biogàs
Procés on es genera	--
Llibre de registre	--
UTM X	
UTM Y	
Diàmetre (m)	0,4
Alçada (m)	Lleugerament per sobre de la superfície del dipòsit
Mesures correctores	--
Temps de funcionament	h/dia continuat
	dies/any continuat
Condicionament per ala presa de mostres	Pressa de mostres trimestral
Contaminants emesos	--
Analitzadors en continu	--

Emissions difuses (per punt d'emissió)	
Núm. del punt	Pols que generen els vehicles en el seu pas per l'establiment
Descripció	Pols
Contaminants (descripció)	Pols
Procés on es genera	Pas de vehicles de transport de residus i/o lixiviats
Mesures correctores	Mantenir el camí d'accés humit

1.7 TORXES

No s'escau, ja que l'abocador no disposa de torxa.

1.8 APLICACIÓ DEL REIAL DECRET 117/2003

El reial Decret 117/2003, de 31 de gener no és d'aplicació a l'establiment que ens ocupa, atès que l'activitat de gestió de residus no perillosos no es troba dins l'àmbit d'aplicació fixat en l'Annex I de l'esmentat Reial Decret.

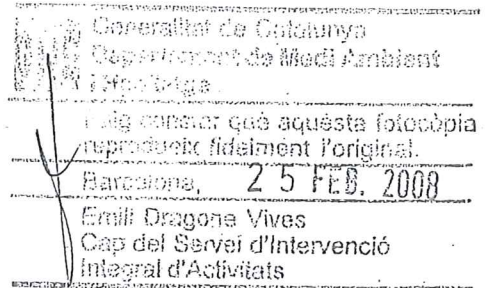

3. CONDICIONS PER A L'EXERCICI DE L'ACTIVITAT

L'atorgament de l'Autorització Ambiental no deixa exempt el seu titular de sol·licitar altres permisos i/o autoritzacions que legalment correspongui, independentment del compliment de les condicions per a l'exercici de l'activitat que es detallen a continuació.

3.1 AIGÜES RESIDUALS

No hi ha abocament d'aigües residuals .

Condicions generals

- No s'autoritza cap abocament a domini públic hidràulic. Les aigües residuals i lixiviats generats per l'abocador hauran de ser tractats a l'EDAR d'Alier SA (indústria paperera). Aquesta EDAR haurà de tenir capacitat suficient per a tractar els lixiviats generats per l'abocador.
- Les aigües pluvials no podran entrar en contacte amb elements contaminants. En cas contrari, caldrà que es tractin de la mateixa manera que els lixiviats.
- L'establiment haurà de vetllar per mantenir en condicions adequades de funcionament les instal·lacions per evitar cap afecció al medi hídic.
- L'interessat resta obligat al pagament del cànon de l'aigua en els termes establerts al Text refós de la legislació en matèria d'aigües a Catalunya aprovat per Decret legislatiu 3/2003, de 4 de novembre.
- D'acord amb el que estableix l'article 98 del Reglament general de desplegament de la Llei 3/1998, de 27 de febrer, l'Agència Catalana de l'Aigua procedirà a la tramitació d'expedient sancionador si es produeix infracció que incompleixi la normativa sectorial vigent.
- En cas de detectar una irregularitat en els controls de nivell piezomètric o de qualitat de les aigües subterrànies, s'haurà de donar a conèixer immediatament dita afecció a l'Agència Catalana de l'Aigua
- Pel que fa a la xarxa de control de les aigües subterrànies, control dels piezòmetres i el control de qualitat de les aigües, s'hauran de complir les recomanacions de l'Agència de Residus de Catalunya i seguir el pla de vigilància corresponent.



Barcelona, 25 FEB. 2008

Enric Dragana Vives
Cap del Servei d'Intervenció
Integral d'Activitats

- El període de la etapa postclausura, durant el qual l'entitat explotadora serà responsable del dipòsit de residus, no podrà ser inferior a 30 anys, en comptes dels 10 anys indicats en la versió actual del manual.
- Qualsevol altre modificació dels controls resultants de l'aplicació del Reial Decret 1481/2001.

h) Pla d'emergència.

Es revisarà o realitzarà el Pla d'emergència incloent els procediments per tal que qualsevol efecte negatiu significatiu sobre el medi ambient posat de manifest en els procediments de control i vigilància durant la fase d'explotació i de postclausura es comunicarà al Departament de Medi Ambient i Habitatge i a l'Ajuntament de Rosselló d'acord amb l'art.13.b i 14.2 del Reial Decret 1481/2001.

En aquest sentit, s'hauran d'incloure les actuacions establertes en el punt I-4.8 de l'annex 5 del Decret 1/1997 pel cas que es detecti un canvi en la qualitat de les aigües subterrànies.

3.3 EMISSIONS A L'ATMOSFERA.

L'establiment i les seves instal·lacions s'hauran d'ajustar a les condicions indicades en la documentació presentada a que acompanya la sol·licitud d'autorització ambiental, en els aspectes que no s'hagin fixat específicament.

- Els vehicles i maquinària per l'interior del recinte de l'explotació hauran de circular a la velocitat necessària per minimitzar els possibles núvols de pols.
- Pel que fa als accessos i vials interns, es procedirà al manteniment del ferm en bon estat, recs periòdics durant els dies eixuts.
- S'haurà de mantenir en perfecte estat els motors de combustió i els tubs d'escapament de la maquinària i vehicles de transport.
- S'haurà de prendre les mesures correctores necessàries per tal de reduir les emissions difuses degudes als elements volàtils que puguin existir com bosses, plàstics, papèrs, etc.
- S'haurà de cobrir i compactar els residus dipositats de manera que la superfície exposada a l'atmosfera sigui la mínima possible, així com extreure eficaçment el biogàs generat a l'abocador a mesura que es generi.
- Caldrà que s'adoptin totes les mesures necessàries pel que fa a la bona gestió de l'explotació de l'activitat per tal de minimitzar la generació de males olors.

Si es produeix algun episodi d'olors sobre l'entorn, es portarà un registre amb la data i durada d'aquest, així com, la fase del procés a la que a priori es troba associada i la proposta de mesures correctores o de millora de gestió amb l'objectiu d'evitar la seva repetició. El Servei de Vigilància i Control de l'Aire serà informat puntualment d'aquests episodis.

- Es comprovarà la correcta gestió dels residus generats per l'activitat, que el tipus, origen i producció dels residus que es generen, són els previstos, la disponibilitat i la correcta utilització del registre de residus, i la vigència de la documentació de control i del codi de productor de l'establiment.
- El correcte estat de manteniment i ordre de les zones d'emmagatzematge i descarrega de residus.

c) Control específic del condicionament de noves fases.

Si escau, en base a la documentació d'adequació i als requeriments establerts en aquesta autorització, abans del començament de l'activitat de les noves fases, una Entitat Ambiental de Control haurà de comprovar el correcte condicionament de la nova zona del vas, prèvia verificació de:

- El correcte condicionament de la nova fase (capes d'impermeabilització mineral i drenatge, geosintètics, rebliments, etc.) i la correcta continuïtat amb les fases ja condicionades.
- Informe descriptiu del condicionament de la nova fase (d'acord amb el contingut mínim establert), inclòs el seu aixecament topogràfic final i comprovant que són correctes els diferents controls, assaigs i certificats establerts.
- Si escau, la correcta construcció de noves infraestructures auxiliars com poden ser: cunetes perimetrals, basses de lixiviats, de pluvials d'explotació, etc.
- Actualització del Manual d'explotació, com a mínim, amb la incorporació del nou plànol topogràfic de la situació real de les infraestructures realitzades i de la nova superfície condicionada. Un cop verificada, una còpia de la documentació d'actualització s'haurà d'enviar a l'Agència de Residus de Catalunya (ARC).

d) Control específic de clausura parcial.

En cas que una part del dipòsit controlat sigui clausurada, una Entitat Ambiental de Control realitzarà un control específic per comprovar que s'ha executat d'acord als requeriments de l'autorització i la normativa vigent. Altrament, un cop verificat l'informe descriptiu del segellament parcial, l'EAC enviarà una còpia a l'ARC.

ÁRIDOS UNILAND SA
CARRER TORRENTES 20-22 POL. IND. SUD
08754 EL PAPIOL

018347 22 09.2008 08:03

EXPEDIENT: LA20060209
TITULAR: ÀRIDOS UNILAND, SA
ACTIVITAT: Extracció de graves i sorres – Costa Dels Carros
EMPLAÇAMENT: Paratge Costa dels Carros de Rosselló.

D'acord amb allò establert en l'apartat e) de l'article 4.2 del Decret 50/2005, de 29 de març, us trameto còpia de la proposta de resolució de la sol·licitud d'autorització ambiental presentada per l'empresa Àridos Uniland, SA per a l'adequació a la Llei 3/1998, de 27 de febrer, de l'activitat esmentada.

Us comunico que disposeu d'un termini de deu dies per presentar-hi les al·legacions que creieu oportunes.

Atentament,

El cap del Servei d'Intervenció Integral d'Activitats

Emili Dragone i Vives

Barcelona, 19 de setembre de 2008



Emili Dragone i Vives, secretari de la Ponència Ambiental del Departament de Medi Ambient i Habitatge.

CERTIFICO:

Que la Ponència Ambiental, en la sessió realitzada el dia 16 de setembre de 2008, va aprovar la proposta de resolució que es transcriu a continuació:

"Proposta de resolució de 16 de setembre de 2008, relativa a la sol·licitud d'autorització ambiental per a l'adequació a la Llei 3/1998 de l'establiment Costa dels Carros de l'empresa Àridos Uniland, SA per a l'activitat d'extracció de graves i sorres, amb adreça a Paratge Costa dels Carros del terme municipal de Rosselló

Fets

L'empresa Àridos Uniland, SA, amb seu social a C/Torrenteres, 20-22 Polígon industrial Sud ha sol·licitat l'autorització ambiental per a les instal·lacions de l'extractiva Costa dels Carros situada al terme municipal de Rosselló.

Dades de l'expedient

OGAU: Lleida
Data registre OGAU: 30/06/2006.
Núm. de sol·licitud: LA20060209.
Tipus d'expedient: Adequació ambiental (Decret 50/2005)
Annex I
Apartat. 2.
Subapartat 1.
Descripció de l'activitat: Extracció de sorres i graves.

Fonaments de dret

Primer: La documentació que acompanya la sol·licitud compleix els requeriments establerts en l'article 4.1 del Decret 50/2005, de 29 de març, pel qual es desplega la Llei 4/2004, d'1 de juliol, reguladora del procés d'adequació de les activitats existents a la Llei 3/1998, de 27 de febrer, i de modificació del Decret 220/2001, de gestió de les dejeccions ramaderes. Aquest decret fa referència a activitats que estaven en funcionament a l'entrada en vigor de l'esmentada Llei 3/98. També compleix amb els requisits establerts en l'article 1 de l'Ordre PRE/337/2005, de 14 de juliol, reguladora del contingut, el format i el suport informàtic de l'informe de verificació de les avaluacions ambientals i

SET 2006
DIRECCIÓ GENERAL DE QUALITAT AMBIENTAL

de l'informe de verificació del document d'avaluació en matèria de prevenció d'incendis.

Segon: La sol·licitud s'ha sotmès als tràmits previstos en el 50/2005, de 29 de març, pel qual es desplega la Llei 4/2004, d'1 de juliol, reguladora del procés d'adequació de les activitats existents a la Llei 3/1998, de 27 de febrer, i de modificació del Decret 220/2001, de gestió de les dejeccions ramaderes.

L'ajuntament de Rosselló, ha emès el corresponent informe sobre els aspectes relacionats en l'àmbit de les seves competències. Pel que fa al tema de sorolls tot i la seva llunyania al nucli urbà no ha de superar els valors establerts en el Mapa de Capacitat Acústica de l'ajuntament situant $LAr \leq 70$ dBA.

Tercer: En el tràmit d'informació pública efectuat per la Direcció General de Qualitat Ambiental de del Departament de Medi Ambient i Habitatge (DOGC núm. 4785, de 21/12/2006), no s'han presentat alegacions.

La Ponència Ambiental, d'acord amb l'article 4.2.d) del Decret 50/2005, formula la proposta de resolució d'autorització ambiental per a l'adequació a la Llei 3/1998 de l'establiment Costa dels Carros emplaçat a Paratge Costa dels Carros, del terme municipal de Rosselló, en el sentit de:

1. Atorgar l'autorització ambiental a l'establiment Costa dels Carros de l'empresa Àridos Uniland, SA per a l'activitat d'extracció de graves i sorres, amb adreça a Paratge Costa dels Carros del terme municipal de Rosselló
2. Les característiques de l'activitat, la capacitat i vulnerabilitat del medi receptor, els nivells d'emissió, les prescripcions tècniques i el règim de control són els que s'assenyalen a l'annex d'aquesta Proposta.
3. La fiança fixada relativa al programa de restauració de les activitats extractives suposa un import de 50532,31 €, inclòs l'increment del dipòsit 1. Aquesta fiança podia dipositar-se en 3 dipòsits simultanis:
 - Dipòsit 1 corresponent a la restauració de la primera fase, parcel·la 1 : d'un import de 11616,90 €, Aquest dipòsit se li va aplicar l'increment entre els anys 1998 i 2005 incrementant la fiança 2948,59 €, El total es de 14565,49 € quantitat que ja ha estat dipositada.
 - Dipòsit 2 corresponent a la restauració de la segona fase, parcel·les 3 i 4: d'un import de 27110,15 €, quantitat que s'ha de dipositar.
 - Dipòsit 3 corresponent a la restauració de la tercera fase, parcel·la 21: d'un import de 8856,67€, quantitat que s'ha de dipositar.



22 SET 2006
Dipòsit

Atès que s'ha de donar compliment a allò que disposa l'article 7.1 del Decret 343/1983, de 15 de juliol, sobre les normes de protecció del medi ambient d'aplicació a les activitats extractives i a l'article 6 del Decret 202/1994, de 14 de juny, pel qual s'estableixen els criteris per a la determinació de les fiances relatives als programes de restauració de les activitats extractives, respecte a l'actualització d'importos, la fiança fixada a l'informe emès l'any 1998 s'ha d'actualitzar. Per això, **l'import que resulta** d'aplicar l'increment establert per l'Índex dels Preus de Consum, determinat pel *Ministerio de Economía i Hacienda*, és de 6.5102 €. Aquest import inclou l'increment enregistrat entre els anys 2005 i 2008 per el dipòsit 1, i entre els anys 1998 i 2008 pels dipòsits 2 i 3. La fiança pot dipositar-se en 3 dipòsits simultanis:

- Dipòsit 1 (Etapa 1): d'un import de 16.163,75 €, que suposa un increment de 1.598,26 €;
- Dipòsit 2 corresponent a la restauració de la segona fase, parcel·les 3 i 4 d'un import de 36884,41 €, que suposa un increment de 9.774,26 €;
- Dipòsit 3 corresponent a la restauració de la tercera fase, parcel·la 21: d'un import de 12.049,84 €, que suposa un increment de 3.193,17 €

El titular del dret miner podrà constituir la fiances de la següent manera:

- a) constituint un dipòsit per l'import de l'increment únicament, que complementaria els ja dipositats, pel dipòsit 1.
- b) o bé constituint 3 dipòsits pels imports actualitzats, inclòs l'increment. En aquest cas podrà sol·licitar el retorn de les fiances dipositades en dates 2 de juny de 2006 (Dipòsit 1), 20 de novembre de 2006 (Dipòsit 2). També els antics titulars podran demanar el retorn del dipòsit de 11.616,90 € dipositat el 23 de febrer de 1999.

En relació amb les fiances dipositades:

- Anualment s'incrementarà el valor de la fiança en funció de l'índex de preus al consum.
 - El termini de garantia serà de tres anys un cop acabades les accions de restauració, atès que l'àrea no es troba en un espai del Pla d'Espais d'Interès Natural, prèvia actuació inspectora del Departament de Medi Ambient i Habitatge a petició de la persona interessada.
 - El dipòsit de la fiança ha d'estar dipositat a la Caixa General de Dipòsits, a disposició del Departament de Medi Ambient i Habitatge. Caldrà presentar davant la Direcció General de Qualitat Ambiental el resguard de l'esmentat dipòsit.
4. L'autorització ambiental atorgada es revisarà, en el termini de 8 anys, llevat que s'hi produeixin abans canvis substancials que obliguin a la tramitació d'una nova autorització o que s'incorri en algun dels supòsits de revisió anticipada recollits en l'article 67 del Decret 136/1999.

22 SET 2008

ANNEX a la Proposta de Resolució de 16 de setembre de 2008, per la qual s'atorga a l'empresa Áridos Uniland, SA, l'autorització ambiental per a l'adequació a la Llei 3/1998 d'una activitat extractiva d'extracció de graves i sorres anomenada Costa dels Carros, emplaçada al terme municipal de Rosselló.

1. DESCRIPCIÓ DE L'ESTABLIMENT I DE LES ACTIVITATS AVALUADES

1.1. DADES DE L'EMPRESA

Titular:
Nom: Áridos Uniland, SA
NIF: A-08958951
Adreça: C/ Torrenteres, 20-21 Polígon Industrial Sud
Municipi: El Papiol

1.2. DADES DE L'ESTABLIMENT

Activitat extractiva		
Núm. de registre miner: 90671		
Núm. expedient programa de restauració: 98/2724		
Nom de l'explotació: 1998		
Any inici de l'explotació: 1998		
Adreça: Paratge Costa dels Carros		
Paratge: Costa dels Carros	Polígon: 1	Parcel·la: 3
Coordenades UTM (*)	X: 1- 298125,6 2- 298285,0 3- 298348,9 4- 298363,8 5- 298356,0 6- 298153,7 7- 298183,3 8- 298347,5 9- 298378,1 10- 298431,2 11- 298437,7 12- 298480,1 13- 298431,2 14- 298450,9 15- 298390,8 16- 298416,5 17- 298334,5 18- 298282,7 19- 298245,0	Y: 1- 461979,7 2- 4619759,5 3- 4619781,5 4- 4619796,8 5- 4619864,1 6- 4619918,3 7- 4620091,9 8- 4619950,6 9- 4619974,8 10- 4620018,3 11- 4620049,9 12- 4620123,7 13- 4620175,2 14- 4620333,3 15- 4620339,0 16- 4620572,4 17- 4620585,6 18- 4620591,0 19- 4620345,1
Actualment fruit de la concentració parcel·laria sorgeix un intercanvi de parcel·les fusionant-se les parcel·les contigües l'àrea resultant és única, facilitant així els labors d'extracció i restauració i les coordenades UTM actualment degut a la concentració parcel·laria són:		

2296 2000

Activitat extractiva			
	X		Y
	1- 298341		1- 4619883
	2- 298153,7		2- 4619918,3
	3- 298183,3		3- 4620091,9
	4- 298341		4- 4619942
	5- 298368		5- 4619963
	6- 298427		6- 4620004
	7- 298431		7- 4620023
	8- 298448		8- 4620072
	9- 298445		9- 4620142
	10- 298452		10- 4620310
	11- 298392		11- 4620327
	12- 298416,5		12- 4620572,4
	13- 298334,1		13- 4620585,6
	14- 298282,7		14- 4620591,1
	15- 298245		15- 4620345,1
Municipi: Rosselló		Comarca: El Segrià	
Classificació IIAA	ANNEX: I	Apartat: 2	Subapartat: 1
Descripció de l'activitat : Extracció de graves i sorres			

30/11/00

(*) d'acord amb plànol d'emplaçament presentat en el programa de restauració aprovat i les condicions addicionals fixades a l'autorització minera.

1.3. DADES DE L'ACTIVITAT

Descripció	
Recurs explotat: Graves i sorres	
Superfície autoritzada d'acord amb la Resolució de la Direcció General d'Energia i Mines de data 3 de setembre de 1998 : 13,8 ha	Superfície afectada en l'actualitat: 2,2 ha
Descripció del sistema d'explotació i tractament del recurs observat: Extracció: Arranc directe amb rètroexcavadora i càrrega del material. Transport del material mitjançant camions amb destí a altres establiments amb planta de tractament o directe a obres de construcció o obres públiques.	
Durada de l'explotació, fins a l'esgotament del recurs o fins que sigui vigent el contracte d'arrendament dels terrenys.	

1.4. DESCRIPCIÓ DE LES INSTAL·LACIONS I EQUIPAMENTS

L'activitat no disposa d'instal·lacions. Donada la intermitència del ritme de l'activitat la maquinaria és sotscontractada i els equipaments consisteixen en retroexcavadora del i camions volquets depenen de les disponibilitats de l'empresa sotscontractada



1.5. GESTIÓ D'AIGÜES

Us, recirculació i mesures d'estalvi d'aigües	
Sistema de recollida de pluvials	No
Sistema de recirculació d'aigua	No
Volum aigües destinades a recirculació (m ³ /d)	--
Percentatge aigües destinades a recirculació (%)	--
Sistema de recollida de lixiviats	No
Sistema de decantació d'aigües	No
Sistemes de deshidratació de fangs	No
Altres mesures	No

1.6. ABOCAMENT D'AIGÜES RESIDUALS

L'activitat no genera aigües residuals ni realitza cap abocament.

1.7. DADES PRODUCCIÓ DE RESIDUS

- Segons el procés descrit, no s'implanta cap instal·lació de tractament i no es preveu la producció de residus.
- Per la restauració recuperació ecològica de la finca es realitza mitjançant l'aportació de terres pròpies i/o d'origen extern i no s'utilitza cap tipus de residus inclosos en l'àmbit d'aplicació de la Llei 6/93.

1.8. EMISSIONS A L'ATMOSFERA

L'activitat no disposa de cap focus emissor canalitzat.

L'activitat ha estimat les emissions de partícules PST i PM₁₀ d'acord amb el document "Càlcul d'emissions fugitives de partícules en activitat extractives" disponible a la pàgina web del DMAH:

Les emissions de partícules PST en tones anuals generades per l'activitat de manipulació, càrrega i descàrrega són 0,041 tones /any. I en el trànsit de vehicles 18,776 tones/any

Les emissions de partícules PM₁₀ en tones anuals generades per l'activitat de manipulació, càrrega i descàrrega són 0,019 tones /any. I en el trànsit de vehicles 5,542 tones/any

1.9. ZONES DE PROTECCIÓ A L'ENTORN DE L'ACTIVITAT.

Descripció de les afectacions	
Afecció a espais inclosos al Pla d'Espais d'Interès Natural (PEIN). Nom de l'espai.	No
Afecció a Xarxa Natura 2000. Nom de l'espai	No
Afecció a Hàbitats Naturals d'Interès Comunitari. Noms i codis	A 2 km Prats mediterranis rics en anuals, basòfils Codi: 6220 Matollars halonitòfils Codi: 1430
Afecció a espais amb figures de protecció municipal. Nom	No
Afecció d'una zona de protecció especial de l'ambient atmosfèric. Municipi i contaminant.	No
Afecció a espais amb alguna altra figura de protecció. Nom espai.	No

1.10. PREVENCIÓ D'INCENDIS FORESTALS

L'activitat es troba situada a menys de 500 m de terrenys forestals, definits a l'article 2 de la Llei 6/1988, de 30 de març, Forestal de Catalunya, i compleix les condicions de l'esmentat Decret

L'activitat es troba en contacte amb la massa forestal a efectes d'aplicació de la Llei 5/2003, de mesures de prevenció dels incendis forestals en les urbanitzacions sense continuïtat immediata amb la trama urbana.

El terme municipal on s'ubica l'activitat figura en la relació de municipis d'alt risc d'incendi forestals previstos a l'Annex del Decret 64/1995, de 7 de març, pel qual s'estableixen mesures de prevenció d'incendis forestals.

1.11. ENTORN SÒCIOECONÒMIC

	Distàncies (mínimes) i Nom
A nucli urbà o urbanitzable	1,6 km Rosselló
A habitatges aïllats o agrupats	220 m Urbanització El Secà-La Serreta 240 m El Camí d'Albeda-Peruga 900 m La Costa dels Carros 1,8 km Tabac 2 km Alcanís
Elements del patrimoni històric /arqueològic de l'entorn.	No
Proximitat dels camins d'accés a l'activitat a nuclis habitats, urbans, urbanitzables	Camí d'Almacelles carretera N-230
Servituds que puguin ser afectades	El Camí d'Almacelles

 27.08.2004
 ...

Distàncies (mínimes) i Nom	
(conduccions soterrades de gas, línies elèctriques, ...)	
Activitats mineres properes en un radi de 2Km. Tipus d'activitat, nom i recurs explotat	Casanoves I graves i sorres Pla de les Vinyes graves i sorres El Pla (ara és l'abocador d'Alier).

1.12. DADES DEL PROGRAMA DE RESTAURACIÓ

Descripció	
Programa de restauració presentat en data	12/03/1998 i documentació addicional 21/05/1998
Programa de restauració aprovat en data	24/08/1998
Coord. UTM X informada en el PR aprovat	Les mateixes del punt 1.2
Coord. UTM Y informada en el PR aprovat	Les mateixes del punt 1.2

Descripció	
Superfície de l'àrea restaurada	No s'han iniciat les labors de restauració
Superfície en explotació	2,2 ha
Restauració integrada prevista en el programa aprovat	Si

1.13. ACUMULACIÓ D'ESTERILS I MATERIALS DE REBUIG MINER

Descripció	
Existència de rebuig associat a l'explotació	No
Volum de rebuig (m ³)	0
Possibilitat d'utilització futura com recurs o subproducte	No
Característiques del dipòsit de runams	No
Descripció sistema de recollida de lixiviats del runam	No

1.14 DADES IDENTIFICATIVES DEL PROGRAMA DE CORRECCIÓ D'INCOMPLIMENTS

A continuació es relacionen les actuacions i els terminis proposats pel titular per corregir les deficiències detectades.

No conformitat	Correcció
L'establiment no disposa de tancat	Col·locació de tancat pilons amb cadena



4

27.01.1998

2. AVALUACIÓ AMBIENTAL

L'activitat existent globalment no ha de comportar efectes significatius pels vectors ambientals si la seva gestió es porta a terme d'acord amb les condicions establertes a l'avaluació ambiental i al programa de restauració, així com d'acord amb les condicions per a l'exercici de l'activitat i el règim de control establerts en aquest annex.

Ateses la capacitat del medi receptor i l'existència d'efectes no significatius que l'activitat existent pot transferir als vectors ambientals, el seu impacte global es considera moderat sobre la conservació i protecció del medi afectat i dels recursos naturals.

3. CONDICIONS PER A L'EXERCICI DE L'ACTIVITAT

L'atorgament de l'autorització ambiental no deixa exempt el seu titular de sol·licitar altres permisos i/o autoritzacions que legalment correspongui, independentment del compliment de les condicions per a l'exercici de l'activitat que es detallen a continuació.

3.1. MESURES RELATIVES A LA RESTAURACIÓ

a) Programa de restauració.

El titular de l'explotació complirà amb el programa de restauració de que disposa, informat per la Direcció General de Qualitat Ambiental en data de 24 d'agost de 1998 amb les modificacions que puguin suposar les següents condicions:

b) Definició de l'àrea d'afecció i fitat

b.1) L'àrea d'afecció de l'activitat és la definida a l'esmentat programa de restauració a on figuren les coordenades U.T.M. que és de 13,8 ha

b.2) El titular ha replantejat en el terreny l'àrea d'afecció definida en b.1) d'acord amb les condicions següents:

b.2.1) Localització de fites en els vèrtexs que delimiten l'àrea d'afecció.

b.2.2) Les fites s'han realitzat a base d'elements de formigó prefabricat de secció de 10 x 10 cm i d'alçada variable entre 1,80m. i 2 m., els quals s'encastaran amb morter la profunditat necessària per tal que sobresurtin 1 m de la cota natural del terreny.

b.3.3) El titular és responsable en tot moment de la conservació de les fites durant les activitats d'explotació i restauració i, igualment, en el termini de garantia establert per la rehabilitació a realitzar.

Qualsevol incidència relativa a les fites es posarà en coneixement de la Direcció General de Qualitat Ambiental, la qual adreçarà al titular les instruccions oportunes respecte a les accions a realitzar.

El titular procurarà els mitjans necessaris per retirar les fites en l'acte de la visita d'inspecció final.

c) Morfologia final i substrat edàfic:

- c.1) Retirar i abassegar la capa superior del sòl per emprar-la posteriorment en la restauració. Sembrar llavors de gramínies i herbàcies autòctones de la zona en els amassos de sòl edàfic. L'alçada màxima de l'abassegament serà de 2m.
- c.2) La morfologia final de restauració s'ajustarà d'acord el programa de restauració, amb les següents modificacions:
 - c.2.1) L'estat final d'explotació assolirà la morfologia final de restauració sense necessitar l'ocupació d'àrees situades fora de l'àrea d'afecció. En tot el contorn de l'àrea d'afecció es deixarà entre el límit de l'àrea i el límit superior dels fronts una distància tal que permeti l'accés superior als fronts i el pas de la maquinària que hagi d'intervenir en les tasques de restauració, sempre per dintre de l'àrea d'afecció.
 - c.2.2) El màxim pendent de les zones atalussades no definides al programa de restauració, serà de 35°.
 - c.2.3) Establir un lligam morfològic amb els terrenys adjacents a l'àrea d'afecció, de manera que la morfologia dels terrenys no adopti formes totalment diferents i discordants en els límits de l'àrea.
 - c.2.4) Adequar una xarxa de drenatge que garanteixi la correcta circulació de les aigües de pluja cap als canals de desguàs naturals de l'entorn, evitant fenòmens d'entollament a les àrees planes i problemes erosius en els talussos derivats d'un incorrecte control del seu drenatge.
- c.3) Emprar en el rebliment i creació de la morfologia final únicament i exclusiva terres netes d'aportació exterior o de rebuig intern. No s'admeten runes ni enderrocs de la construcció, si no han estat autoritzats expressament per l'Agència de Residus de Catalunya.
- c.4) Les tasques de restitució edàfica i de revegetació seran les especificades al programa de restauració, amb les següents modificacions:
 - c.4.1) Amb caràcter previ a la deposició de la capa de terra vegetal, s'estendrà una capa de 0,40 m. d'estèrils fins, d'una granulometria mínima de 2 mm.



72 21-1000
1000

- c.4.2) La capa de terra vegetal, procedent del decapatge previ de l'àrea o d'origen exterior, s'esmenarà degudament i assolirà un gruix mínim de 50 cm tant a les zones planes com a les atalussades.
- c.4.3) Realitzar immediatament després de l'estesa de sòl edàfic una sembra de protecció amb espècies herbàcies autòctones de la zona i adequades a les característiques ecològiques dels terrenys a restaurar. En la barreja de llavors hi hauran d'estar representades espècies de les famílies de les gramínies (40 % de les llavors en pes), les lleguminoses (50 %) i les labiades (10 %). Les dosis a aplicar seran de 100 kg/ha.
- c.5) Enderrocar, un cop finalitzada l'activitat, totes les obres de fàbrica i instal·lacions auxiliars i els residus evacuats de l'àrea d'afecció i portats a abocador controlat, duent-se a terme la restauració de les àrees ocupades per aquestes obres i instal·lacions.

3.2. GESTIÓ DE LA RESTAURACIÓ

- a) Garantir el lliure accés i la lliure circulació dels tècnics del Departament de Medi Ambient i Habitatge per l'explotació en tot moment per tal de possibilitar les tasques d'inspecció, d'acord amb allò que disposen l'article 7 de la Llei 12/1981 i l'article 10 del Decret 343/1983.
- b) En el supòsit de comprovar-se l'existència de variacions o nous condicionants que modifiquin o interfereixin les accions de restauració, el titular de l'explotació haurà d'atendre les instruccions que el Departament de Medi Ambient i Habitatge pugui donar a fi d'aconseguir els objectius definits a la normativa, relatius a la protecció del medi ambient i a la restauració dels espais afectats, fins a l'acabament del termini de garantia.
- c) Qualsevol extensió fora de l'àrea definida (dipòsits o abassegaments de materials, creació de runams, noves afeccions, etc.) queda expressament prohibida, essent necessària la presentació i aprovació d'una ampliació del programa informat i d'aquesta autorització, així com el dipòsit de la corresponent fiança modificada.
- d) L'explotador, a indicació del Departament de Medi Ambient i Habitatge, procedirà a un replanteig, per tal de verificar que els treballs d'explotació i les afeccions derivades es produeixen dins de l'àrea definida.
- e) Evitar que es produeixi qualsevol tipus d'afecció a la zona exclosa de l'àrea d'afecció, tant de tipus directe (per ocupació física, obertura de camins, etc.) com de tipus indirecte (per esclavissament de terres, manca de control de la xarxa de drenatge, etc.).
- f) Es fixa un marge de protecció de 5 metres d'amplada amb les finques veïnes, en el qual no és permès realitzar cap afecció (extracció, abassegaments, etc.) i que ja s'ha considerat en la superfície sol·licitada.

- g) Durant les tasques d'explotació i restauració es mantindran en bon estat de conservació els camins que transcorren per l'àrea, així com els emprats pels vehicles procedents de l'àrea d'explotació.
- h) Realitzar les tasques d'explotació i restauració de forma integrada d'acord amb el programa establert.

3.3. MESURES DE PREVENCIÓ RELATIVES A LES EMISSIONS FUGITIVES DE PARTÍCULES A L'ATMOSFERA

La instal·lació disposarà de les següents mesures preventives i correctores per tal de minimitzar les emissions de partícules a l'atmosfera:

- a) Pel que fa als accessos, vials de circulació, places i zones de treball amb trànsit de vehicles, camions o maquinària:

- Es faran ruixats amb aigua (amb o sense additius) amb la periodicitat necessària per minimitzar els possibles núvols de pols.
- Es millorarà la superfície per mitjà de mesures com la pavimentació, la compactació o bé l'addició de grava en els sòls més pulverulents,.
- Els vehicles i maquinària per l'interior del recinte de l'explotació circularan a la velocitat necessària per minimitzar els possibles núvols de pols.
- Abans de sortir del recinte de l'activitat extractiva, es cobriran completament els materials transportats per vehicles i camions amb lones, o bé es ruixaran amb aigua, de manera que no s'escampin materials pulverulents pels vials de l'entorn.
- Es limitarà la velocitat a 30 km/h en el tram que va des de l'explotació fins a la carretera.
- Es mantindrà en perfecte estat els motors de combustió i els tubs d'escapament de la maquinària i vehicles de transport.

- c) Pel que fa els apilaments de materials pulverulents:

- Es ruixaran o polvoritzaran periòdicament amb aigua (amb o sense tensioactius) i/o es recobriran amb lones o cobertes, sempre que les condicions meteorològiques siguin adverses.
- Es procurarà reduir al màxim l'alçada de les piles.

- d) Pel que fa a la càrrega, descàrrega i/o manipulació de materials pulverulents des de camions en apilaments, tremuges o similars s'adoptaran les mesures preventives adients per tal que aquestes operacions no produeixin núvols de pols



[Faint handwritten signature and stamp]

3.4. MESURES DE PREVENCIÓ DE LA HIDROLOGIA I DE SALVAGUARDA DE LES AIGÜES SUBTERRÀNIES.

- a) Es prohibeix de forma expressa qualsevol tipus d'abocament d'aigües residuals no autoritzades.
- b) Un cop finalitzats els treballs i pel que fa la superfície de les diverses vessants, la direcció i sentit de l'escolament de les aigües pluvials, i l'eix dels tàlvègs, s'han de mantenir les condicions d'escolament originals i evitar possibles afeccions a zones veïnes.
- c) S'haurà de garantir que el sistema de drenatge de la nova àrea restaurada sigui funcionalment suficient per assegurar que l'escorrentia superficial no provoqui l'erosió i la pèrdua de sòl edàfic.
- d) Caldrà situar la zona de pàrking de maquinària de manera adequada per minimitzar els risc d'afecció a les aigües subterrànies, així com prendre mesures per evitar els vessaments i les pèrdues de combustibles i olis, com també evitar incidències desfavorables derivades de les operacions de manteniment i neteja.
- e) Caldrà prendre mesures de seguretat a fi d'evitar l'entrada a l'explotació de vehicles aliens que hi realitzin abocaments incontrolats.
- f) Qualsevol estructura de pas sobre Domini Públic Hidràulic que s'hagi de projectar, s'haurà de dimensionar d'acord amb el criteris tècnics de la guia "Recomanacions per al disseny d'infraestructures que interfereixen amb cursos fluvials", editada per l'Agència Catalana de l'Aigua en data de Juny de 2006 (es pot consultar via internet).
- g) Respectar la zona de servitud establerta al llarg de tota les lleres de 5 m d'amplada, per a ús públic que haurà de quedar practicable en tot moment. Per aquest motiu no podran aixecar-se tanques de cap tipus ni col·locar cap estructura que no respecti o interrompi aquesta zona de servitud, contant l'amplada d'aquesta franja a partir de l'extrem superior del talús natural que conformen cadascun dels marges que delimiten el llit de les lleres. S'haurà de respectar igualment la vegetació de ribera i per aquesta causa s'ha de deixar un franja de 5 m respecte de la massa forestal.
- h) L'activitat extractiva no podrà afectar a la qualitat de les aigües subterrànies.
- i) L'activitat extractiva no podrà atènyer el nivell freàtic sense disposar de la prèvia autorització de l'Agència Catalana de l'Aigua. En qualsevol cas, si a l'explotació es produïssin aigües sobrants, les haurà de posar a disposició de l'Organisme de conca d'acord amb l'article 57 del Text refós de la Llei d'Aigües.

- 22 SET 2006
- j) En cas que l'activitat es trobi en zona de policia haurà de demanar la corresponent autorització a l'Agència Catalana de l'Aigua.

3.5. MESURES RELATIVES AL PATRIMONI ARQUEOLÒGIC

- a) Comunicar l'existència de l'activitat als Serveis Territorials del Departament de Cultura a Lleida, en cas de no haver-ho fet.
- b) Si durant l'execució de l'obra es troben restes o objectes amb valor arqueològic, el promotor o la direcció facultativa de l'obra paraitzarà immediatament els treballs, prendrà les mesures adequades per a la protecció de les restes i comunicaran el descobriment, en el termini de quaranta-vuit hores al Serveis Territorials a Lleida del Departament de Cultura.

3.6. MESURES RELATIVES A LA PREVENCIÓ D'INCENDIS FORESTALS

L'activitat haurà de complir fins a la clausura les mesures de prevenció d'incendis forestals següents, en compliment de les Lleis 5/2003 i Llei 4/1997, el Decret 64/95 i l'Ordre MAB/62/2003:

- a) En totes les actuacions realitzades amb màquines, siguin automotrius o no, que utilitzin materials inflamables i o que puguin ser generadores de risc d'incendi o d'explosió hi serà present, a menys de 5 metres, un extintor (tipus ABC) de 6 kg.
- b) Les zones de contacte entre l'explotació i el bosc disposaran d'una franja de seguretat de 10 metres d'amplada totalment lliure de vegetació i de qualsevol mena de material que pugui propagar un foc.
- c) En el cas que les pistes interiors d'accés a la pedrera restin tancades al públic, Bombers, Agents Rurals, Cossos de Seguretat, l'Ajuntament o l'ADF disposaran de claus d'accés per poder fer front a un incendi forestal.
- d) S'alertarà del risc d'incendi forestal amb la col·locació de cartells informatius en les zones més properes a la massa forestal i es disposarà de sistemes de comunicació per poder avisar als bombers en cas d'emergència.
- e) Es tindrà en compte allò que estableix el *Decret 241/1994, de 26 de juliol, sobre condicionants urbanístics i de protecció contra incendis en els edificis, complementaris de la NBE-CPI/91 pel que fa a l'emmagatzematge de productes, combustibles o materials inflamables.*
- f) Dins del període comprès entre el 16 d'octubre i el 14 de març es tindrà en compte el que preveu l'Ordre MAB 62/2003, per la qual es despleguen les mesures preventives que estableix el *Decret 64/95*, referit a la obligació de comunicació -als òrgans previstos per l'Ordre-, sobre qualsevol actuació amb foc realitzada a menys de 500 m de terrenys forestals.



17 SET 2008

- g) Dins del període comprès entre el 15 de març i el 15 d'octubre, caldrà demanar autorització a la Direcció General del Medi Natural per a fer foc o per la utilització de bufadors o similars. En l'autorització, l'administració fixarà les mesures d'autoprotecció adients que seran d'obligat compliment.
- h) En el cas que entrin en vigor les mesures extraordinàries per risc d'incendi forestal que disposa l'article 18 del *Decret 64/1995*, es podrà establir in situ pels agents rurals o altres agents de l'autoritat mesures complementàries per tal de millorar la seguretat, així com aturar les actuacions que s'estiguin duent a terme quan les condicions meteorològiques així ho aconsellin.

3.7. PREVENCIÓ I PROTECCIÓ DELS RECURSOS NATURALS

- a) La tallada dels arbres existents a la parcel·la objecte de l'explotació requereix la notificació prèvia al Departament de Medi Ambient i Habitatge, concretament, a les seves oficines comarcals o serveis territorials de la demarcació corresponent, emplenant i presentant els impresos que es poden obtenir a la pàgina web de l'esmentat Departament.

Aquesta notificació s'ha d'efectuar, com a mínim, quinze dies abans de l'inici de la tallada.

- b) L'obertura dels nous vials en terrenys forestals no previstos al projecte d'explotació a al programa de restauració aprovats, requereix autorització del Departament de Medi Ambient i Habitatge.

En cas dels vials incorporats als documents esmentats i per tant autoritzats amb aquesta resolució, és necessària la notificació de tallada dels arbres afectats, com al punt anterior.

Els models per fer la sol·licitud d'obertura de nous vials en terrenys forestals, es demanaran als Serveis Territorials corresponents.

- c) El titular de l'explotació haurà d'enviar còpia la Direcció General de Qualitat Ambiental, abans de l'inici de les respectives actuacions de les notificacions o dels seus resguards i de les resolucions en relació als epígrafs anteriors.

3.8. EMISSIONS DE SOROLL

- a) No es superaran els límits d'emissió de sorolls que es determinin en la normativa municipal per a la zona de sensibilitat acústica que correspongui.
- b) En el seu defecte es tindran en compte les condicions i límits d'emissió establerts per la *Llei 16/2002, de 28 de juny, de protecció contra la contaminació acústica*.

4. RÈGIM DE CONTROL

Atenent a la seva classificació a l'annex I del Decret 136/1999, de 18 de maig, pel qual s'aprova el Reglament general de desplegament de la Llei 3/1998, de 27 de febrer, de la intervenció integral de l'Administració ambiental, l'establiment haurà de dur a terme els controls que s'estableixen a continuació i en els terminis especificats .

Els controls hauran de ser realitzats o verificats per una entitat col·laboradora de l'Administració degudament acreditada, d'acord amb l'article 81 del Decret 136/1999.

Amb anterioritat a la seva actuació, l'entitat que dugui a terme els controls ho haurà de notificar l'OGAU de Lleida als efectes de comunicació oportuns.

Control específic:

En el termini de 6 mesos des de la data de l'atorgament de l'autorització ambiental, per verificar:

- El compliment del Programa de Restauració.
- Les mesures correctores proposades en el programa de correcció presentat i que es detallen a continuació:
 - Comprovar si es disposa d'un cademat per barrar el pas a les persones alienes a l'explotació.
- Es farà un control de les emissions de partícules sedimentables segons la metodologia descrita en la ITCV-08 prenent com a referència una concentració màxima de partícules sedimentables de 300 mg/ (m²·dia). Aquest control s'anirà repetint als propers controls periòdics tal com s'indica a continuació.

Control periòdic:

L'establiment haurà d'efectuar el control periòdic cada dos anys que garanteixi la seva adequació permanent. als punts assenyalats a l'apartat anterior.

S'haurà de comprovar:

- Compliment del Programa de Restauració,

En aquest control periòdic es farà una comprovació que les mesures de prevenció esmentades han estat adoptades per la instal·lació. Es presentarà un llistat amb una breu descripció de les mateixes i l'avaluació de la seva eficàcia.

L'establiment farà un control de les emissions de partícules sedimentables segons la metodologia descrita en la ITCVA-08 i prenent com a referència una concentració de partícules sedimentables de 300 mg/(m²·dia). En cas que aquest valor de referència es superés caldrà adoptar les mesures correctores oportunes.

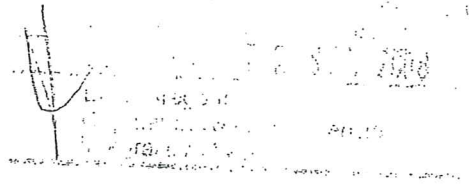

Juntament amb el control periòdic es presentarà un document amb una estimació de les emissions de partícules PST i PM₁₀ originades en la instal·lació segons la metodologia descrita en el document "Càlcul d'emissions fugitives de partícules en activitats extractives (http://mediambient.gencat.net/cat/el_medi/atmosfera/).

Seràn objecte dels controls periòdics totes les determinacions fixades en aquesta autorització ambiental."

I, perquè consti, i als efectes adients, signo aquest certificat amb el vistiplau de la presidenta de la Ponència Ambiental

Barcelona, 16 de setembre de 2008

El Secretari

Emili Dragone i Vives

Vist i plau

La Presidenta

Maria Comellas i Doñate

pla especial per a la segona ampliació de l'abocador industrial d'alier sa

plànols

- 01 POUM de Rosselló
- 02 Proposta del pla especial

1. Serveis tècnics segon Poum

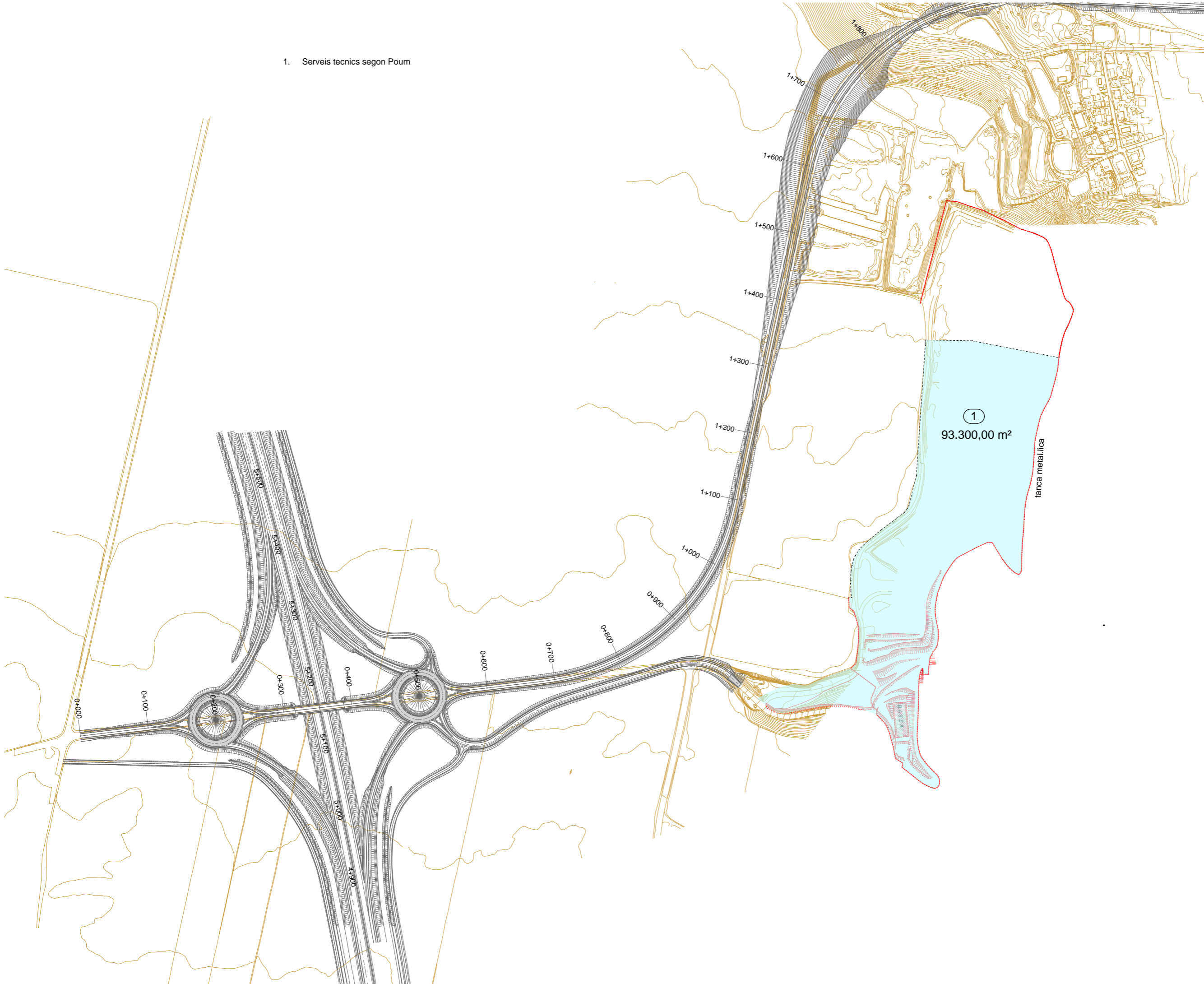

josep cots masana
dr. enginyer ind. col. 1203 CoEIC

expedient 2886/94-15

data juny del 2010

promotor
ALIER, S.A.

pla especial per a
**SEGONA AMPLIACIÓ
D'ABOCADOR DE
PAPERERA ALIER, S.A.**

plànol
POUM DE ROSSELLÓ

escala 1/5000

núm 01 de 02

1. Serveis tècnics segon Puum
2. Proposta ampliació del PE per a ajustar la superfície de l'abocador actual de la classificació de serveis tècnics. (1+2 - abocador actual)
3. Proposta ampliació del PE per a la segona ampliació de l'abocador de paperera "Alier, S.A."

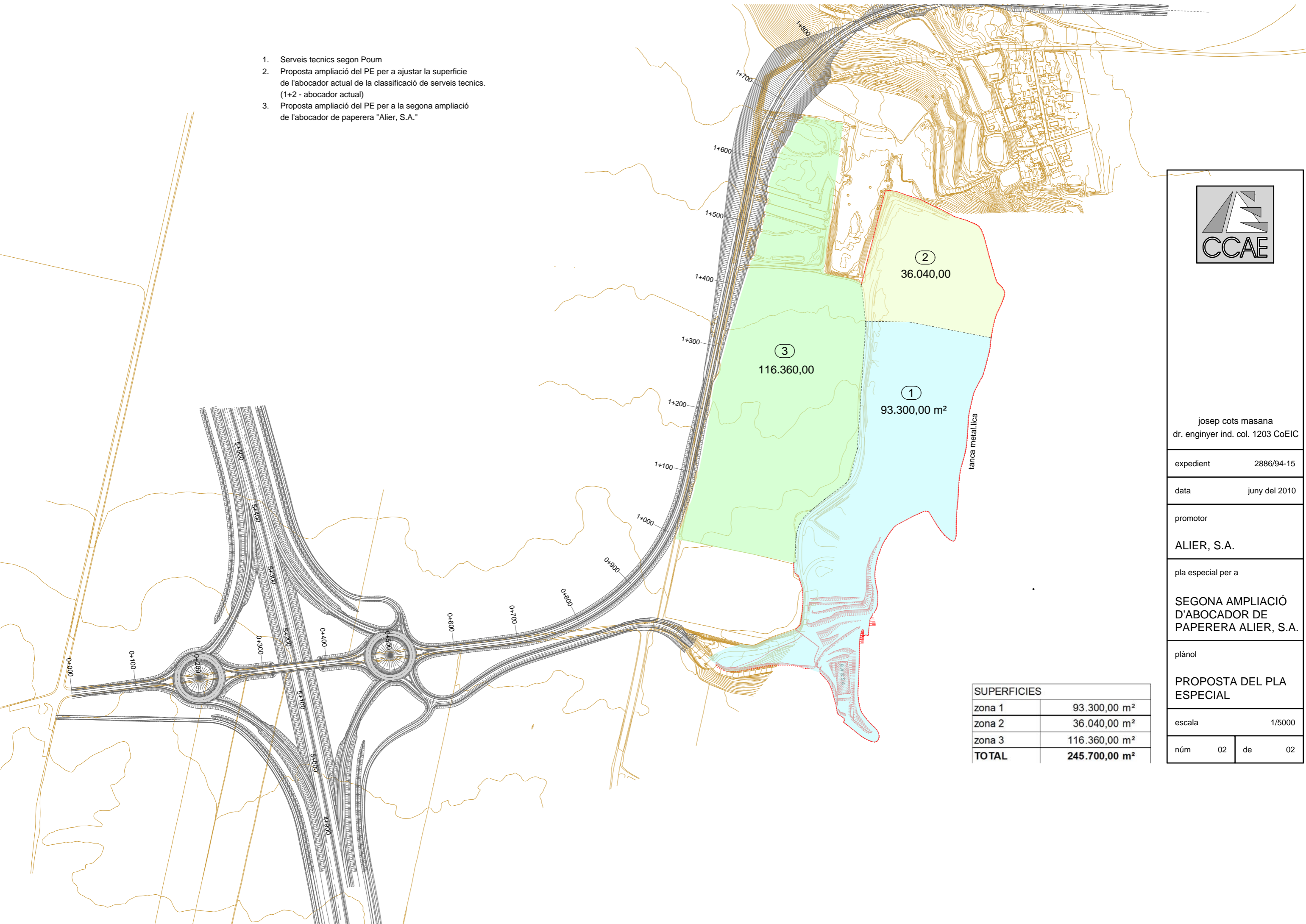

josep cots masana
dr. enginyer ind. col. 1203 CoEIC

expedient 2886/94-15

data juny del 2010

promotor
ALIER, S.A.

pla especial per a
**SEGONA AMPLIACIÓ
D'ABOCADOR DE
PAPERERA ALIER, S.A.**

plànol
**PROPOSTA DEL PLA
ESPECIAL**

escala 1/5000

núm 02 de 02

SUPERFÍCIES	
zona 1	93.300,00 m ²
zona 2	36.040,00 m ²
zona 3	116.360,00 m ²
TOTAL	245.700,00 m²